

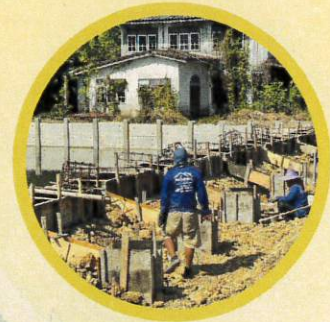

# เทศบาลนครชัยศรี

เรื่อง ขอบประมาณรายจ่าย  
ประจำปีงบประมาณ พ.ศ.๒๕๖๘



เทศบาลตำบลขุนแก้ว  
อำเภอนครชัยศรี จังหวัดนครปฐม





ประกาศเทศบาลตำบลขุนแก้ว  
เรื่อง ประกาศใช้เทศบัญญัติงบประมาณรายจ่าย ประจำปีงบประมาณ พ.ศ. ๒๕๖๘

\*\*\*\*\*

ด้วยเทศบาลตำบลขุนแก้ว ได้จัดทำร่างเทศบัญญัติงบประมาณรายจ่าย ประจำปีงบประมาณ พ.ศ.๒๕๖๘ ขึ้น โดยได้รับความเห็นชอบจากสภาเทศบาลตำบลขุนแก้ว ในคราวประชุมสภาเทศบาล สมัยสามัญ สมัยที่ ๓ ครั้งที่ ๒ ประจำปี ๒๕๖๗ เมื่อวันที่ ๒๗ สิงหาคม ๒๕๖๗ และร่างเทศบัญญัติ งบประมาณรายจ่าย ประจำปีงบประมาณ พ.ศ.๒๕๖๘ ได้รับการพิจารณาเห็นชอบจากผู้มีอำนาจ ตามมาตรา ๖๒ แห่งพระราชบัญญัติเทศบาล พ.ศ.๒๔๙๖ และที่แก้ไขเพิ่มเติม ถึง (ฉบับที่ ๑๔) พ.ศ.๒๕๖๒ และนายกเทศมนตรี ตำบลขุนแก้ว ได้ลงนามบังคับใช้เทศบัญญัติงบประมาณรายจ่าย ประจำปีงบประมาณ พ.ศ.๒๕๖๘ ดังกล่าว เรียบร้อยแล้ว

อาศัยอำนาจตามความในมาตรา ๖๓ แห่งพระราชบัญญัติเทศบาล พ.ศ. ๒๔๙๖ แก้ไขเพิ่มเติมถึง (ฉบับที่ ๑๔) พ.ศ.๒๕๖๒ เทศบาลตำบลขุนแก้ว จึงประกาศใช้เทศบัญญัติงบประมาณ รายจ่ายประจำปีงบประมาณ พ.ศ. ๒๕๖๘ โดยมีผลบังคับใช้ตั้งแต่วันที่ ๑ ตุลาคม ๒๕๖๗ เป็นต้นไป

จึงประกาศมาให้ทราบโดยทั่วกัน

ประกาศ ณ วันที่ ๓๐ เดือน กันยายน พ.ศ. ๒๕๖๗

(นายนิรุต พินิจ)

นายกเทศมนตรีตำบลขุนแก้ว

## สารบัญ

### งบประมาณรายจ่ายประจำปีงบประมาณ พ.ศ.2568

	หน้า
ข้อมูลเบื้องต้นของเทศบาล	1
ส่วนที่ 1 คำแถลงประกอบงบประมาณรายจ่าย	2
คำแถลงงบประมาณ ประกอบงบประมาณรายจ่ายประจำปีงบประมาณ พ.ศ.2568	3
ส่วนที่ 2 เทศบัญญัติงบประมาณรายจ่าย	7
บันทึกหลักการและเหตุผล	8
รายจ่ายตามงานและแผนงาน	9-16
เทศบัญญัติงบประมาณรายจ่ายประจำปีงบประมาณ พ.ศ.2568	17-18
รายงานประมาณการรายรับ	19-21
รายงานรายละเอียดประมาณการรายรับ	22-25
รายงานประมาณการรายจ่าย	26-71
รายงานรายละเอียดประมาณการรายจ่าย	72
- แผนงานงบกลาง	72
- แผนงานบริหารงานทั่วไป	77
- แผนงานการรักษาความสงบภายใน	112
- แผนงานการศึกษา	122
- แผนงานสาธารณสุข	133
- แผนงานสังคมสงเคราะห์	142
- แผนงานเคหะและชุมชน	145
- แผนงานสร้างความเข้มแข็งของชุมชน	158
- แผนงานการศาสนา วัฒนธรรม และนันทนาการ	161
- แผนงานอุตสาหกรรมและการโยธา	162
- แผนงานการเกษตร	166
- แผนงานการพาณิชย์	166
เทศบัญญัติงบประมาณรายจ่ายประจำปี พ.ศ.2568	169

เทศบาลตำบลขุนแก้ว  
เขต/อำเภอ นครชัยศรี จังหวัดนครปฐม

9 หมู่ที่ 3 ซอย- ถนน- แขวง/ตำบล ขุนแก้ว  
เขต/อำเภอ นครชัยศรี จังหวัดนครปฐม 73120

พื้นที่ 10.80 ตารางกิโลเมตร

ประชากรทั้งหมด	7,864 คน
ชาย	3,778 คน
หญิง	4,086 คน

ข้อมูล ณ วันที่ 5 สิงหาคม 2567



## ส่วนที่ 1

คำแถลงประกอบงบประมาณรายจ่าย

ประจำปีงบประมาณ พ.ศ. 2568

ของ

เทศบาลตำบลขุนแก้ว

อำเภอนครชัยศรี จังหวัดนครปฐม

## คำแถลงงบประมาณ

ประกอบงบประมาณรายจ่ายประจำปีงบประมาณ พ.ศ. 2568

### ท่านประธานสภาฯ และสมาชิกสภาเทศบาลตำบลขุนแก้ว

บัดนี้ ถึงเวลาที่ผู้บริหารท้องถิ่นของเทศบาลตำบลขุนแก้ว จะได้เสนอร่างเทศบัญญัติงบประมาณรายจ่ายประจำปีต่อสภาเทศบาลตำบลขุนแก้วอีกครั้งหนึ่ง ฉะนั้น ในโอกาสนี้ ผู้บริหารท้องถิ่นเทศบาลตำบลขุนแก้ว จึงขอชี้แจงให้ท่านประธานและสมาชิกทุกท่านได้ทราบถึงสถานะการคลัง ตลอดจนหลักการและแนวนโยบายการดำเนินการ ในปีงบประมาณ พ.ศ. 2568 ดังต่อไปนี้

#### 1. สถานะการคลัง

##### 1.1 งบประมาณรายจ่ายทั่วไป

ในปีงบประมาณ พ.ศ. 2567 ณ วันที่ 5 สิงหาคม พ.ศ. 2567 องค์กรปกครองส่วนท้องถิ่นมีสถานะการเงิน ดังนี้

1.1.1 เงินฝากธนาคาร จำนวน 165,949,681.00 บาท

1.1.2 เงินสะสม จำนวน 242,197,354.91 บาท

1.1.3 เงินทุนสำรองเงินสะสม จำนวน 0.00 บาท

1.1.4 รายการกันเงินไว้แบบก่อนนี้ผูกพันและยังไม่ได้เบิกจ่าย จำนวน 0 โครงการ รวม 0.00 บาท

1.1.5 รายการกันเงินไว้โดยยังไม่ได้ก่อนนี้ผูกพัน จำนวน 11 โครงการ รวม 9,551,575.53 บาท

1.2 เงินกู้ยืมค้าง จำนวน 0.00 บาท

#### 2. การบริหารงบประมาณในปีงบประมาณ พ.ศ. 2566

##### 2.1 รายรับจริง จำนวน 76,499,560.68 บาท ประกอบด้วย

หมวดภาษีอากร	จำนวน	20,689,025.19 บาท
หมวดค่าธรรมเนียม ค่าปรับ และใบอนุญาต	จำนวน	1,636,803.40 บาท
หมวดรายได้จากทรัพย์สิน	จำนวน	584,532.31 บาท
หมวดรายได้จากสาธารณูปโภค และกิจการพาณิชย์	จำนวน	3,368,636.00 บาท
หมวดรายได้เบ็ดเตล็ด	จำนวน	49,381.91 บาท
หมวดรายได้จากทุน	จำนวน	0.00 บาท
หมวดภาษีจัดสรร	จำนวน	30,705,634.87 บาท
หมวดเงินอุดหนุน	จำนวน	19,465,547.00 บาท

2.2 เงินอุดหนุนที่รัฐบาลให้โดยระบุนวัตกรรมส่งเสริม จำนวน 0.00 บาท

2.3 รายจ่ายจริง จำนวน 49,048,540.47 บาท ประกอบด้วย

งบกลาง	จำนวน	15,566,544.56 บาท
งบบุคลากร	จำนวน	17,951,287.34 บาท
งบดำเนินงาน	จำนวน	12,362,963.90 บาท
งบลงทุน	จำนวน	1,105,726.42 บาท
งบเงินอุดหนุน	จำนวน	2,062,018.25 บาท
งบรายจ่ายอื่น	จำนวน	0.00 บาท

2.4 รายจ่ายที่จ่ายจากเงินอุดหนุนที่รัฐบาลให้โดยระบุวัตถุประสงค์ จำนวน 0.00 บาท

2.5 มีการจ่ายเงินสะสมเพื่อดำเนินการตามอำนาจหน้าที่ จำนวน 2,078,721.04 บาท

2.6 รายจ่ายที่จ่ายจากเงินทุนสำรองเงินสะสม จำนวน 0.00 บาท

2.7 รายจ่ายที่จ่ายจากเงินกู้ จำนวน 0.00 บาท

ค่าแถมงบประมาณ

ประกอบงบประมาณรายจ่ายประจำปีงบประมาณ พ.ศ. 2568

เทศบาลตำบลขุนแก้ว

อำเภอนครชัยศรี จังหวัดนครปฐม

1. รายรับ

รายรับ	รายรับจริง ปี 2566	ประมาณการ ปี 2567	ประมาณการ ปี 2568
<b>รายได้จัดเก็บเอง</b>			
หมวดภาษีอากร	20,689,025.19	22,900,000.00	23,800,000.00
หมวดค่าธรรมเนียม ค่าปรับ และใบ อนุญาต	1,636,803.40	2,070,000.00	2,070,000.00
หมวดรายได้จากทรัพย์สิน	584,532.31	500,000.00	500,000.00
หมวดรายได้จากสาธารณูปโภค และ กิจการพาณิชย์	3,368,636.00	3,320,000.00	3,320,000.00
หมวดรายได้เบ็ดเตล็ด	49,381.91	220,000.00	220,000.00
<b>รวมรายได้จัดเก็บเอง</b>	<b>26,328,378.81</b>	<b>29,010,000.00</b>	<b>29,910,000.00</b>
<b>รายได้ที่รัฐบาลเก็บแล้วจัดสรรให้องค์กร ปกครองส่วนท้องถิ่น</b>			
หมวดภาษีจัดสรร	30,705,634.87	29,990,000.00	30,090,000.00
<b>รวมรายได้ที่รัฐบาลเก็บแล้วจัดสรรให้ องค์กรปกครองส่วนท้องถิ่น</b>	<b>30,705,634.87</b>	<b>29,990,000.00</b>	<b>30,090,000.00</b>
<b>รายได้ที่รัฐบาลอุดหนุนให้องค์กรปกครอง ส่วนท้องถิ่น</b>			
หมวดเงินอุดหนุน	19,465,547.00	20,000,000.00	22,100,000.00
<b>รวมรายได้ที่รัฐบาลอุดหนุนให้องค์กร ปกครองส่วนท้องถิ่น</b>	<b>19,465,547.00</b>	<b>20,000,000.00</b>	<b>22,100,000.00</b>
<b>รวม</b>	<b>76,499,560.68</b>	<b>79,000,000.00</b>	<b>82,100,000.00</b>



คำแถลงงบประมาณ

ประกอบงบประมาณรายจ่ายประจำปีงบประมาณ พ.ศ. 2568

เทศบาลตำบลขุนแก้ว

อำเภอนครชัยศรี จังหวัดนครปฐม

2. รายจ่าย

รายจ่าย	รายจ่ายจริง ปี 2566	ประมาณการ ปี 2567	ประมาณการ ปี 2568
จ่ายจากงบประมาณ			
งบกลาง	15,566,544.56	18,516,900.00	18,726,400.00
งบบุคลากร	17,951,287.34	27,878,300.00	27,400,190.00
งบดำเนินงาน	12,362,963.90	18,206,800.00	21,076,610.00
งบลงทุน	1,105,726.42	12,366,000.00	12,944,800.00
งบเงินอุดหนุน	2,062,018.25	2,032,000.00	1,952,000.00
<b>รวมจ่ายจากงบประมาณ</b>	<b>49,048,540.47</b>	<b>79,000,000.00</b>	<b>82,100,000.00</b>



ส่วนที่ 2

เทศบัญญัติ

เรื่อง

งบประมาณรายจ่ายประจำปีงบประมาณ พ.ศ. 2568

ของ

เทศบาลตำบลขุนแก้ว

อำเภอนครชัยศรี จังหวัดนครปฐม

**บันทึกหลักการและเหตุผล**  
**ประกอบร่างเทศบัญญัติ งบประมาณรายจ่าย**  
**ประจำปีงบประมาณ พ.ศ. 2568 ของเทศบาลตำบลขุนแก้ว**  
**อำเภอนครชัยศรี จังหวัดนครปฐม**

ด้าน	รวม
<b>ด้านบริหารทั่วไป</b>	
แผนงานบริหารงานทั่วไป	23,923,010
แผนงานการรักษาความสงบภายใน	2,403,460
<b>ด้านบริการชุมชนและสังคม</b>	
แผนงานการศึกษา	3,894,950
แผนงานสาธารณสุข	4,261,000
แผนงานสังคมสงเคราะห์	668,400
แผนงานเคหะและชุมชน	9,964,660
แผนงานสร้างความเข้มแข็งของชุมชน	665,000
แผนงานการศาสนา วัฒนธรรม และนันทนาการ	280,000
<b>ด้านการเศรษฐกิจ</b>	
แผนงานอุตสาหกรรมและการโยธา	12,530,000
แผนงานการเกษตร	100,000
แผนงานการพาณิชย์	4,683,120
<b>ด้านการดำเนินงานอื่น</b>	
แผนงานงบกลาง	18,726,400
<b>งบประมาณรายจ่ายทั้งสิ้น</b>	<b>82,100,000</b>

รายจ่ายตามงบและงบรายจ่าย  
เทศบาลตำบลขุนแก้ว  
อำเภอนครชัยศรี จังหวัดนครปฐม

แผนงานงบกลาง

งบ	งบกลาง	รวม
งบกลาง	18,726,400	18,726,400
งบกลาง	18,726,400	18,726,400

แผนงานบริหารงานทั่วไป

งบ	งาน	งานบริหารทั่วไป	งานวางแผนสถิติและ วิชาการ	งานบริหารงานคลัง	งานควบคุมภายในและ การตรวจสอบภายใน	รวม
งบบุคลากร		9,011,070	567,360	4,545,780	216,000	14,340,210
เงินเดือน (ฝ่ายการเมือง)		3,072,000	0	0	0	3,072,000
เงินเดือน (ฝ่ายประจำ)		5,939,070	567,360	4,545,780	216,000	11,268,210
งบดำเนินงาน		5,057,000	181,000	4,080,000	0	9,318,000
ค่าตอบแทน		747,000	46,000	398,000	0	1,191,000
ค่าใช้สอย		2,260,000	135,000	3,200,000	0	5,595,000
ค่าวัสดุ		730,000	0	370,000	0	1,100,000
ค่าสาธารณูปโภค		1,320,000	0	112,000	0	1,432,000
งบลงทุน		144,400	0	120,400	0	264,800
ค่าครุภัณฑ์		144,400	0	120,400	0	264,800
รวม		14,212,470	748,360	8,746,180	216,000	23,923,010

แผนงานการรักษาสภาพภายใน

งบ	งาน	งานบริหารทั่วไปเกี่ยวกับภารกิจความสงบภายใน	งานป้องกันและบรรเทาสาธารณภัย	รวม
งบบุคลากร		1,673,460	0	1,673,460
เงินเดือน (ฝ่ายประจำ)		1,673,460	0	1,673,460
งบดำเนินงาน		500,000	80,000	580,000
ค่าตอบแทน		10,000	10,000	20,000
ค่าใช้จ่าย		240,000	20,000	260,000
ค่าวัสดุ		250,000	50,000	300,000
งบลงทุน		0	150,000	150,000
ค่าครุภัณฑ์		0	150,000	150,000
รวม		2,173,460	230,000	2,403,460



## แผนงานการศึกษา

งบ	งาน งานบริหารทั่วไปเกี่ยวกับ การศึกษา	งานระดับก่อนมัธยมศึกษา และประถมศึกษา	รวม
งบบุคลากร	483,120	617,720	1,100,840
เงินเดือน (ฝ่ายประจำ)	483,120	617,720	1,100,840
งบดำเนินงาน	141,000	1,201,110	1,342,110
ค่าตอบแทน	41,000	5,000	46,000
ค่าใช้จ่าย	60,000	462,910	522,910
ค่าวัสดุ	40,000	733,200	773,200
งบเงินอุดหนุน	0	1,452,000	1,452,000
เงินอุดหนุน	0	1,452,000	1,452,000
รวม	624,120	3,270,830	3,894,950

แผนงานสาธารณสุข

งบ	งาน	งานบริหารทั่วไป กับสาธารณสุข	งานบริการสาธารณสุข และงานสาธารณสุขอื่น	รวม
งบบุคลากร		3,409,500	0	3,409,500
เงินเดือน (ฝ่ายประจำ)		3,409,500	0	3,409,500
งบดำเนินงาน		655,000	196,500	851,500
ค่าตอบแทน		115,000	0	115,000
ค่าใช้จ่าย		180,000	196,500	376,500
ค่าวัสดุ		360,000	0	360,000
รวม		4,064,500	196,500	4,261,000

แผนงานส่งเสริมสุขภาพ

งบ	งาน	งานบริหารทั่วไป กับส่งเสริมสุขภาพ	รวม
งบบุคลากร		638,400	638,400
เงินเดือน (ฝ่ายประจำ)		638,400	638,400
งบดำเนินงาน		30,000	30,000
ค่าตอบแทน		10,000	10,000
ค่าใช้จ่าย		20,000	20,000
รวม		668,400	668,400

แผนงานเฉพาะและชุมชน

งบ	งาน	งานบริหารทั่วไปเกี่ยวกับคณะและชุมชน	งานไฟฟ้าและประปา	งานสวนสาธารณะ	งานกำจัดขยะมูลฝอยและสิ่งปฏิกูล	งานบำบัดน้ำเสีย	รวม
งบบุคลากร		3,959,580	0	0	1,195,080	0	5,154,660
เงินเดือน (ฝ่ายประจำ)		3,959,580	0	0	1,195,080	0	5,154,660
งบดำเนินงาน		1,570,000	0	10,000	2,630,000	100,000	4,310,000
ค่าตอบแทน		60,000	0	0	100,000	0	160,000
ค่าใช้สอย		210,000	0	0	1,580,000	100,000	1,890,000
ค่าวัสดุ		1,300,000	0	10,000	950,000	0	2,260,000
งบเงินอุดหนุน		0	500,000	0	0	0	500,000
เงินอุดหนุน		0	500,000	0	0	0	500,000
รวม		5,529,580	500,000	10,000	3,825,080	100,000	9,964,660

แผนงานสร้างความเข้มแข็งของชุมชน

งบ	งาน	งานส่งเสริมและสนับสนุนความเข้มแข็งชุมชน	รวม
งบดำเนินงาน		665,000	665,000
ค่าใช้สอย		665,000	665,000
รวม		665,000	665,000

แผนงานการศาสนา วัฒนธรรม และนันทนาการ

งบ	งาน	งานกีฬาและ นันทนาการ	งานศาสนาวัฒนธรรม ท้องถิ่น	รวม
งบดำเนินงาน		150,000	130,000	280,000
ค่าใช้จ่าย		150,000	130,000	280,000
รวม		150,000	130,000	280,000

แผนงานอุตสาหกรรมและการโยธา

งบ	งาน	งานก่อสร้าง	รวม
งบลงทุน		12,530,000	12,530,000
ค่าที่ดินและสิ่งก่อสร้าง		12,530,000	12,530,000
รวม		12,530,000	12,530,000

แผนงานการเกษตร

งบ	งาน	งานสิ่งแวดล้อมและ ทรัพยากรธรรมชาติ	รวม
งบดำเนินงาน		100,000	100,000
ค่าวัสดุ		100,000	100,000
รวม		100,000	100,000

แผนงานการพาณิชย์

งบ	งาน	งานกิจการประจำ	รวม
งบบุคลากร		1,083,120	1,083,120
เงินเดือน (ฝ่ายประจำ)		1,083,120	1,083,120
งบดำเนินงาน		3,600,000	3,600,000
ค่าวัสดุ		100,000	100,000
ค่าสาธารณูปโภค		3,500,000	3,500,000
	รวม	4,683,120	4,683,120

**เทศบัญญัติ**  
**งบประมาณรายจ่าย ประจำปีงบประมาณ พ.ศ. 2568**  
**เทศบาลตำบลขุนแก้ว**  
**อำเภอนครชัยศรี จังหวัดนครปฐม**

โดยที่เป็นการสมควรตั้งงบประมาณรายจ่ายประจำปีงบประมาณ พ.ศ. 2568 อาศัยอำนาจตามความในพระราชบัญญัติเทศบาล พ.ศ.2496 แก้ไขเพิ่มเติม ถึง (ฉบับที่ 14) พ.ศ.2562 มาตรา 65 จึงตราเทศบัญญัติขึ้นไว้โดยความเห็นชอบของสภาเทศบาลตำบลขุนแก้ว และโดยเห็นชอบของผู้ว่าราชการจังหวัดนครปฐม

ข้อ 1 เทศบัญญัติ นี้เรียกว่า เทศบัญญัติงบประมาณรายจ่ายประจำปีงบประมาณ พ.ศ. 2568

ข้อ 2 เทศบัญญัติ นี้ให้ใช้บังคับตั้งแต่วันที่ 1 ตุลาคม พ.ศ. 2567 เป็นต้นไป

ข้อ 3 งบประมาณรายจ่ายประจำปีงบประมาณ พ.ศ. 2568 เป็นจำนวนรวมทั้งสิ้น 82,100,000 บาท

ข้อ 4 งบประมาณรายจ่ายทั่วไป จ่ายจากรายได้จัดเก็บเอง หมวดภาษีจัดสรร และหมวดเงินอุดหนุน เป็นจำนวนรวมทั้งสิ้น 82,100,000 บาท โดยแยกรายละเอียดตามแผนงานได้ดังนี้

แผนงาน	ยอดรวม
<b>ด้านบริหารทั่วไป</b>	
แผนงานบริหารงานทั่วไป	23,923,010
แผนงานการรักษาความสงบภายใน	2,403,460
<b>ด้านบริการชุมชนและสังคม</b>	
แผนงานการศึกษา	3,894,950
แผนงานสาธารณสุข	4,261,000
แผนงานสังคมสงเคราะห์	668,400
แผนงานเคหะและชุมชน	9,964,660
แผนงานสร้างความเข้มแข็งของชุมชน	665,000
แผนงานการศาสนา วัฒนธรรม และนันทนาการ	280,000
<b>ด้านการเศรษฐกิจ</b>	
แผนงานอุตสาหกรรมและการโยธา	12,530,000
แผนงานการเกษตร	100,000
แผนงานการพาณิชย์	4,683,120
<b>ด้านการดำเนินงานอื่น</b>	
แผนงานงบกลาง	18,726,400
<b>งบประมาณรายจ่ายทั้งสิ้น</b>	<b>82,100,000</b>



ข้อ 5 งบประมาณรายจ่ายเฉพาะการ จ่ายจากรายได้ เป็นจำนวนรวมทั้งสิ้น 0 บาท ดังนี้

งบ	ยอดรวม
รวมรายจ่าย	0

ข้อ 6 ให้นายกเทศมนตรีตำบลขุนแก้วปฏิบัติการเบิกจ่ายเงินงบประมาณที่ได้รับอนุมัติให้เป็นไปตามระเบียบกระทรวงมหาดไทยว่าด้วยการงบประมาณขององค์กรปกครองส่วนท้องถิ่น และระเบียบกระทรวงมหาดไทยว่าด้วยการรับเงิน การเบิกจ่ายเงิน การฝากเงิน การเก็บรักษาเงิน และการตรวจเงินขององค์กรปกครองส่วนท้องถิ่น

ข้อ 7 ให้นายกเทศมนตรีตำบลขุนแก้วมีหน้าที่รักษาการให้เป็นไปตามเทศบัญญัตินี้

ประกาศ ณ วันที่ ..... ๓๑ ก.พ. ๒๕๖๗ .....

(ลงนาม).....

(นายนริศ พิณิจ)

ตำแหน่ง นายกเทศมนตรีตำบลขุนแก้ว

เห็นชอบ

(ลงนาม).....

(นายอารุช เอ็มโอฐ)

ตำแหน่ง นายอำเภอนครชัยศรี ปฏิบัติราชการแทน

ผู้ว่าราชการจังหวัดนครปฐม

**รายงานประมาณการรายรับ**  
ประจำปีงบประมาณ พ.ศ. 2568  
เทศบาลตำบลขุนแก้ว  
อำเภอนครชัยศรี จังหวัดนครปฐม

	รายรับจริง		ประมาณการ		
	ปี 2565	ปี 2566	ปี 2567	ยอดต่าง (%)	ปี 2568
<b>หมวดภาษีอากร</b>					
ภาษีที่ดินและสิ่งปลูกสร้าง	17,811,702.11	17,850,661.19	20,000,000.00	5.00 %	21,000,000.00
ภาษีป้าย	1,757,753.00	1,878,614.00	1,700,000.00	5.88 %	1,800,000.00
อากรการฆ่าสัตว์	952,880.00	959,750.00	1,200,000.00	-16.67 %	1,000,000.00
<b>รวมหมวดภาษีอากร</b>	<b>20,522,335.11</b>	<b>20,689,025.19</b>	<b>22,900,000.00</b>		<b>23,800,000.00</b>
<b>หมวดค่าธรรมเนียม ค่าปรับ และใบอนุญาต</b>					
ค่าธรรมเนียมใบอนุญาตการขายสุรา	2,027.30	1,280.40	3,000.00	0.00 %	3,000.00
ค่าธรรมเนียมเก็บและขนมูลฝอย	1,423,105.00	1,450,450.00	1,500,000.00	0.00 %	1,500,000.00
ค่าธรรมเนียมในการออกหนังสือรับรองการแจ้งสถานที่ จำหน่ายอาหารหรือสะสมอาหาร	0.00	11,300.00	10,000.00	0.00 %	10,000.00
ค่าธรรมเนียมเกี่ยวกับการควบคุมอาคาร	74,050.00	7,433.00	100,000.00	0.00 %	100,000.00
ค่าธรรมเนียมเกี่ยวกับทะเบียนพาณิชย์	2,070.00	990.00	5,000.00	0.00 %	5,000.00
ค่าธรรมเนียมใบอนุญาตประกอบกิจการน้ำมันเชื้อเพลิง	0.00	4,660.00	5,000.00	0.00 %	5,000.00
ค่าธรรมเนียมเกี่ยวกับการขุดดินและถมดิน	0.00	0.00	5,000.00	0.00 %	5,000.00
ค่าธรรมเนียมอื่น ๆ	18,610.00	5,810.00	30,000.00	0.00 %	30,000.00
ค่าปรับผู้กระทำความผิดกฎหมายจราจรทางบก	12,700.00	7,600.00	20,000.00	0.00 %	20,000.00
ค่าปรับผู้กระทำความผิดกฎหมายรักษาความสะอาดและความเป็น ระเบียบเรียบร้อยของบ้านเมือง	0.00	0.00	2,000.00	0.00 %	2,000.00

	รายรับจริง		ประมาณการ		
	ปี 2565	ปี 2566	ปี 2567	ยอดต่าง (%)	ปี 2568
ค่าปรับการผิดสัญญา	0.00	100.00	100,000.00	0.00 %	100,000.00
ค่าใบอนุญาตรับทำการเก็บขนสิ่งปฏิกูลหรือมูลฝอย	10,000.00	15,000.00	10,000.00	0.00 %	10,000.00
ค่าใบอนุญาตรับทำการกำจัดสิ่งปฏิกูลหรือมูลฝอย	5,000.00	0.00	0.00	0.00 %	0.00
ค่าใบอนุญาตประกอบการค้าสำหรับกิจการที่เป็นอันตรายต่อสุขภาพ	0.00	126,300.00	200,000.00	0.00 %	200,000.00
ค่าใบอนุญาตจัดตั้งสถานที่จำหน่ายอาหารหรือสถานที่สะสมอาหารในครัว หรือพื้นที่ใด ซึ่งมีพื้นที่เกิน 200 ตารางเมตร	0.00	0.00	15,000.00	0.00 %	15,000.00
ค่าใบอนุญาตจัดตั้งตลาดเอกชน	0.00	2,000.00	10,000.00	0.00 %	10,000.00
ค่าใบอนุญาตเกี่ยวกับการควบคุมอาคาร	3,283.00	2,480.00	50,000.00	0.00 %	50,000.00
ค่าใบอนุญาตสำหรับสิ่งล่วงล้ำลำน้ำ	0.00	1,400.00	5,000.00	0.00 %	5,000.00
<b>รวมหมวดค่าธรรมเนียม ค่าปรับ และใบอนุญาต</b>	<b>1,550,845.30</b>	<b>1,636,803.40</b>	<b>2,070,000.00</b>		<b>2,070,000.00</b>
<b>หมวดรายได้จากทรัพย์สิน</b>					
ดอกเบี้ย	351,056.27	584,532.31	500,000.00	0.00 %	500,000.00
<b>รวมหมวดรายได้จากทรัพย์สิน</b>	<b>351,056.27</b>	<b>584,532.31</b>	<b>500,000.00</b>		<b>500,000.00</b>
<b>หมวดรายได้จากสาธารณูปโภค และกิจการพาณิชย์</b>					
รายได้จากประปา	3,220,963.00	3,354,136.00	3,300,000.00	0.00 %	3,300,000.00
รายได้จากสาธารณูปโภคและกิจการพาณิชย์หรือกิจการอื่น ๆ	12,000.00	14,500.00	20,000.00	0.00 %	20,000.00
<b>รวมหมวดรายได้จากสาธารณูปโภค และกิจการพาณิชย์</b>	<b>3,232,963.00</b>	<b>3,368,636.00</b>	<b>3,320,000.00</b>		<b>3,320,000.00</b>
<b>หมวดรายได้เบ็ดเตล็ด</b>					
เงินที่มีผู้อุทิศให้	30,522.05	3,144.41	20,000.00	0.00 %	20,000.00
ค่าขายเอกสารการจัดซื้อจัดจ้าง	36,000.00	0.00	0.00	0.00 %	0.00
รายได้เบ็ดเตล็ดอื่น ๆ	985.84	46,237.50	200,000.00	0.00 %	200,000.00
<b>รวมหมวดรายได้เบ็ดเตล็ด</b>	<b>67,507.89</b>	<b>49,381.91</b>	<b>220,000.00</b>		<b>220,000.00</b>

	รายรับจริง		ประมาณการ		
	ปี 2565	ปี 2566	ปี 2567	ยอดต่าง (%)	ปี 2568
<b>หมวดภาษีจัดสรร</b>					
ภาษีรถยนต์	829,258.08	832,767.72	800,000.00	0.00 %	800,000.00
ภาษีมูลค่าเพิ่มตาม พ.ร.บ. กำหนดแผนฯ	10,292,902.83	10,426,243.71	9,000,000.00	11.11 %	10,000,000.00
ภาษีมูลค่าเพิ่มตาม พ.ร.บ. จัดสรรรายได้ฯ	7,796,075.87	9,069,392.91	7,500,000.00	6.67 %	8,000,000.00
ภาษีธุรกิจเฉพาะ	401,689.18	407,828.41	500,000.00	0.00 %	500,000.00
ภาษีสรรพสามิต	5,786,301.23	4,813,753.00	7,000,000.00	-20.00 %	5,600,000.00
ค่าภาคหลวงแร่	51,820.03	52,641.84	70,000.00	0.00 %	70,000.00
ค่าภาคหลวงปิโตรเลียม	101,192.41	111,654.28	120,000.00	0.00 %	120,000.00
ค่าธรรมเนียมจดทะเบียนสิทธิและนิติกรรมตามประมวลกฎหมายที่ดิน	4,124,290.00	4,991,353.00	5,000,000.00	0.00 %	5,000,000.00
<b>รวมหมวดภาษีจัดสรร</b>	<b>29,383,529.63</b>	<b>30,705,634.87</b>	<b>29,990,000.00</b>		<b>30,090,000.00</b>
<b>หมวดเงินอุดหนุน</b>					
เงินอุดหนุนทั่วไป	18,722,131.00	19,465,547.00	20,000,000.00	10.50 %	22,100,000.00
<b>รวมหมวดเงินอุดหนุน</b>	<b>18,722,131.00</b>	<b>19,465,547.00</b>	<b>20,000,000.00</b>		<b>22,100,000.00</b>
<b>รวมทุกหมวด</b>	<b>73,830,368.20</b>	<b>76,499,560.68</b>	<b>79,000,000.00</b>		<b>82,100,000.00</b>

## รายงานรายละเอียดประมาณการรายรับงบประมาณรายจ่ายทั่วไป

ประจำปีงบประมาณ พ.ศ. 2568

เทศบาลตำบลขุนแก้ว

อำเภอนครชัยศรี จังหวัดนครปฐม

**ประมาณการรายรับรวมทั้งสิ้น 82,100,000 บาท แยกเป็น**

### รายได้จัดเก็บเอง

หมวดภาษีอากร	รวม	23,800,000 บาท
ภาษีที่ดินและสิ่งปลูกสร้าง	จำนวน	21,000,000 บาท
ประมาณการไว้ตามที่พระราชบัญญัติที่ดินและสิ่งปลูกสร้าง พ.ศ. .2562 กำหนด และคาดว่าจะเก็บได้จริง		
ภาษีป้าย	จำนวน	1,800,000 บาท
ประมาณการไว้ใกล้เคียงกับรายรับจริงของปีที่ผ่านมา		
อากรการฆ่าสัตว์	จำนวน	1,000,000 บาท
ประมาณการไว้ใกล้เคียงกับรายรับจริงของปีที่ผ่านมา		
<b>หมวดค่าธรรมเนียม ค่าปรับ และใบอนุญาต</b>	<b>รวม</b>	<b>2,070,000 บาท</b>
ค่าธรรมเนียมใบอนุญาตการขายสุรา	จำนวน	3,000 บาท
ประมาณการไว้ใกล้เคียงกับรายรับจริงของปีที่ผ่านมา		
ค่าธรรมเนียมเก็บและขนมูลฝอย	จำนวน	1,500,000 บาท
ประมาณการไว้ใกล้เคียงกับรายรับจริงของปีที่ผ่านมา		
ค่าธรรมเนียมในการออกหนังสือรับรองการแจ้งสถานที่จำหน่าย อาหารหรือสะสมอาหาร	จำนวน	10,000 บาท
ประมาณการไว้ใกล้เคียงกับรายรับจริงของปีที่ผ่านมา		
ค่าธรรมเนียมเกี่ยวกับการควบคุมอาคาร	จำนวน	100,000 บาท
ประมาณการไว้ตามที่คาดว่าจะสามารถจัดเก็บได้		
ค่าธรรมเนียมเกี่ยวกับทะเบียนพาณิชย์	จำนวน	5,000 บาท
ประมาณการไว้ตามที่คาดว่าจะสามารถจัดเก็บได้		
ค่าธรรมเนียมใบอนุญาตประกอบกิจการน้ำมันเชื้อเพลิง	จำนวน	5,000 บาท
ประมาณการไว้ตามที่คาดว่าจะสามารถจัดเก็บได้		

ค่าธรรมเนียมเกี่ยวกับการขุดดินและถมดิน	จำนวน	5,000 บาท
ประมาณการไว้ตามที่คาดว่าจะสามารถจัดเก็บได้		
ค่าธรรมเนียมอื่น ๆ	จำนวน	30,000 บาท
ประมาณการไว้ตามที่คาดว่าจะสามารถจัดเก็บได้		
ค่าปรับผู้กระทำผิดกฎหมายจราจรทางบก	จำนวน	20,000 บาท
ประมาณการไว้ใกล้เคียงกับปีที่ผ่านมา		
ค่าปรับผู้กระทำผิดกฎหมายรักษาความสะอาดและความเป็นระเบียบเรียบร้อยของบ้านเมือง	จำนวน	2,000 บาท
ประมาณการไว้ตามที่คาดว่าจะสามารถจัดเก็บได้		
ค่าปรับการผิดสัญญา	จำนวน	100,000 บาท
ประมาณการไว้ตามที่คาดว่าจะสามารถจัดเก็บได้		
ค่าใบอนุญาตรับทำการเก็บขนสิ่งปฏิกูลหรือมูลฝอย	จำนวน	10,000 บาท
ประมาณการไว้ตามที่คาดว่าจะสามารถจัดเก็บได้		
ค่าใบอนุญาตประกอบการค้าสำหรับกิจการที่เป็นอันตรายต่อสุขภาพ	จำนวน	200,000 บาท
ประมาณการไว้ตามที่คาดว่าจะสามารถจัดเก็บได้		
ค่าใบอนุญาตจัดตั้งสถานที่จำหน่ายอาหารหรือสถานที่สะสมอาหารในครัว หรือพื้นที่ใด ซึ่งมีพื้นที่เกิน 200 ตารางเมตร	จำนวน	15,000 บาท
ประมาณการไว้ตามที่คาดว่าจะสามารถจัดเก็บได้		
ค่าใบอนุญาตจัดตั้งตลาดเอกชน	จำนวน	10,000 บาท
ประมาณการไว้ตามที่คาดว่าจะสามารถจัดเก็บได้		
ค่าใบอนุญาตเกี่ยวกับการควบคุมอาคาร	จำนวน	50,000 บาท
ประมาณการไว้เท่ากับปีที่ผ่านมา		
ค่าใบอนุญาตสำหรับสิ่งล่วงล้ำลำน้ำ	จำนวน	5,000 บาท
ประมาณการไว้ใกล้เคียงกับรายรับจริงของปีที่ผ่านมา		
<b>หมวดรายได้จากทรัพย์สิน</b>	<b>รวม</b>	<b>500,000 บาท</b>
ดอกเบี้ย	จำนวน	500,000 บาท
ประมาณการไว้ใกล้เคียงกับรายรับจริงของปีที่ผ่านมา		



<b>หมวดรายได้จากสาธารณูปโภค และกิจการพาณิชย์</b>	<b>รวม</b>	<b>3,320,000 บาท</b>
รายได้จากประปา	จำนวน	3,300,000 บาท
ประมาณการไว้ใกล้เคียงกับรายรับจริงของปีที่ผ่านมา		
รายได้จากสาธารณูปโภคและกิจการพาณิชย์หรือกิจการอื่น ๆ	จำนวน	20,000 บาท
ประมาณการไว้เท่ากับปีที่ผ่านมา		
<b>หมวดรายได้เบ็ดเตล็ด</b>	<b>รวม</b>	<b>220,000 บาท</b>
เงินที่มีผู้อุทิศให้	จำนวน	20,000 บาท
ประมาณการไว้เท่ากับปีที่ผ่านมา		
รายได้เบ็ดเตล็ดอื่น ๆ	จำนวน	200,000 บาท
ประมาณการไว้เท่ากับปีที่ผ่านมา		

**รายได้ที่รัฐบาลเก็บแล้วจัดสรรให้องค์กรปกครองส่วนท้องถิ่น**

<b>หมวดภาษีจัดสรร</b>	<b>รวม</b>	<b>30,090,000 บาท</b>
ภาษีรถยนต์	จำนวน	800,000 บาท
ประมาณการไว้ใกล้เคียงกับรายรับจริงของปีที่ผ่านมา		
ภาษีมูลค่าเพิ่มตาม พ.ร.บ. กำหนดแผนฯ	จำนวน	10,000,000 บาท
ประมาณการไว้ใกล้เคียงกับรายรับจริงของปีที่ผ่านมา		
ภาษีมูลค่าเพิ่มตาม พ.ร.บ. จัดสรรรายได้ฯ	จำนวน	8,000,000 บาท
ประมาณการไว้ใกล้เคียงกับรายรับจริงของปีที่ผ่านมา		
ภาษีธุรกิจเฉพาะ	จำนวน	500,000 บาท
ประมาณการไว้ใกล้เคียงกับรายรับจริงของปีที่ผ่านมา		
ภาษีสรรพสามิต	จำนวน	5,600,000 บาท
ประมาณการไว้ใกล้เคียงกับรายรับจริงของปีที่ผ่านมา		
ค่าภาคหลวงแร่	จำนวน	70,000 บาท
ประมาณการไว้ใกล้เคียงกับรายรับจริงของปีที่ผ่านมา		
ค่าภาคหลวงปิโตรเลียม	จำนวน	120,000 บาท
ประมาณการไว้ใกล้เคียงกับรายรับจริงของปีที่ผ่านมา		
ค่าธรรมเนียมจดทะเบียนสิทธิและนิติกรรมตามประมวลกฎหมายที่ดิน	จำนวน	5,000,000 บาท
ประมาณการไว้ใกล้เคียงกับรายรับจริงของปีที่ผ่านมา		

รายได้ที่รัฐบาลอุดหนุนให้องค์กรปกครองส่วนท้องถิ่น

หมวดเงินอุดหนุน	รวม	22,100,000 บาท
เงินอุดหนุนทั่วไป	จำนวน	22,100,000 บาท
ประมาณการไว้ตามที่คาดว่าจะได้รับการจัดสรร		

**รายงานประมาณการรายจ่าย**  
**ประจำปีงบประมาณ พ.ศ. 2568**  
**เทศบาลตำบลขุนแก้ว**  
**อำเภอนครชัยศรี จังหวัดนครปฐม**

	รายจ่ายจริง		ประมาณการ		
	ปี 2565	ปี 2566	ปี 2567	ยอดต่าง (%)	ปี 2568
แผนงานงบกลาง					
งบกลาง					
งบกลาง					
งบกลาง					
เงินสมทบกองทุนประกันสังคม	281,353	282,814	500,000	-20 %	400,000
เงินสมทบกองทุนเงินทดแทน	15,000	7,000	20,000	0 %	20,000
เบี้ยยังชีพผู้สูงอายุ	10,709,100	11,184,000	12,278,000	4.82 %	12,870,000
เบี้ยยังชีพความพิการ	1,990,400	1,947,400	2,200,000	5.68 %	2,325,000
เบี้ยยังชีพผู้ป่วยเอดส์	36,000	30,000	54,000	-44.44 %	30,000
เงินสำรองจ่าย	775,254.18	259,900	1,048,000	-4.58 %	1,000,000
รายจ่ายตามข้อผูกพัน					
รายจ่ายตามข้อผูกพัน	0	92,030.76	95,250	4.99 %	100,000
รายจ่ายตามข้อผูกพัน	50,254.97	0	0	0 %	0
ค่าใช้จ่ายในการจัดการจราจร	0	9,000	15,000	0 %	15,000
เงินช่วยเหลือค่าทำศพพนักงานจ้าง	27,000	0	0	0 %	0

	รายจ่ายจริง		ประมาณการ		
	ปี 2565	ปี 2566	ปี 2567	ยอดต่าง (%)	ปี 2568
เงินสมทบกองทุนสวัสดิการชุมชน	0	0	40,000	-100 %	0
เงินสมทบกองทุนหลักประกันสุขภาพ องค์กรปกครองส่วนท้องถิ่น (สปสช.)	175,500	0	0	0 %	0
เงินสมทบกองทุนหลักประกันสุขภาพ องค์กรปกครองส่วนท้องถิ่น (สปสช.)	0	0	0	100 %	180,000
เงินสมทบกองทุนบำเหน็จบำนาญข้าราชการ ส่วนท้องถิ่น (ก.บ.ท.)	1,530,000	1,754,399.8	2,070,000	-14.67 %	1,766,400
เงินช่วยเหลือพิเศษ					
เงินช่วยค่าทำศพข้าราชการ/พนักงาน	0	0	10,000	0 %	10,000
เงินช่วยค่าทำศพพนักงานจ้าง	0	0	10,000	0 %	10,000
รวมงบกลาง	15,589,862.15	15,566,544.56	18,340,250		18,726,400
รวมงบกลาง	15,589,862.15	15,566,544.56	18,340,250		18,726,400
รวมงบกลาง	15,589,862.15	15,566,544.56	18,340,250		18,726,400
รวมแผนงานงบกลาง	15,589,862.15	15,566,544.56	18,340,250		18,726,400
แผนงานบริหารงานทั่วไป					
งานบริหารทั่วไป					
งบบุคลากร					
เงินเดือน (ฝ่ายการเมือง)					
เงินเดือนนายก/รองนายกองค์กรปกครองส่วนท้องถิ่น	725,760	725,760	756,000	0 %	756,000
ค่าตอบแทนประจำตำแหน่งนายก/รองนายก	180,000	180,000	240,000	0 %	240,000

	รายจ่ายจริง		ประมาณการ		
	ปี 2565	ปี 2566	ปี 2567	ยอดต่าง (%)	ปี 2568
ค่าตอบแทนพิเศษนายก/รองนายก	180,000	180,000	240,000	0 %	240,000
ค่าตอบแทนรายเดือนเลขานุการ/ที่ปรึกษานายกเทศมนตรี นายกองค์การบริหารส่วนตำบล	207,360	196,885.17	215,300	0.33 %	216,000
ค่าตอบแทนประธานสภา/รองประธานสภา/สมาชิกสภา/เลขานุการสภาองค์กรปกครองส่วนท้องถิ่น	1,555,200	1,555,200	1,620,000	0 %	1,620,000
<b>รวมเงินเดือน (ฝ่ายการเมือง)</b>	<b>2,848,320</b>	<b>2,837,845.17</b>	<b>3,071,300</b>		<b>3,072,000</b>
<b>เงินเดือน (ฝ่ายประจำ)</b>					
เงินเดือนข้าราชการ หรือพนักงานส่วนท้องถิ่น	2,423,958.71	2,967,693.74	3,664,920	16.22 %	4,259,490
เงินเพิ่มต่าง ๆ ของข้าราชการ หรือพนักงานส่วนท้องถิ่น	49,000	84,000	84,000	0 %	84,000
เงินประจำตำแหน่ง	103,129.03	192,296.78	222,000	0 %	222,000
ค่าตอบแทนพนักงานจ้าง	1,808,020.93	1,418,655.44	2,378,760	-45.07 %	1,306,560
เงินเพิ่มต่าง ๆ ของพนักงานจ้าง	150,733.45	93,505.13	227,460	-70.54 %	67,020
<b>รวมเงินเดือน (ฝ่ายประจำ)</b>	<b>4,534,842.12</b>	<b>4,756,151.09</b>	<b>6,577,140</b>		<b>5,939,070</b>
<b>รวมงบบุคลากร</b>	<b>7,383,162.12</b>	<b>7,593,996.26</b>	<b>9,648,440</b>		<b>9,011,070</b>
<b>งบดำเนินงาน</b>					
<b>ค่าตอบแทน</b>					
ค่าตอบแทนผู้ปฏิบัติราชการอันเป็นประโยชน์แก่องค์กรปกครองส่วนท้องถิ่น					
เงินประโยชน์ตอบแทนอื่นเป็นกรณีพิเศษ	0	0	50,000	500 %	300,000

	รายจ่ายจริง		ประมาณการ		
	ปี 2565	ปี 2566	ปี 2567	ยอดต่าง (%)	ปี 2568
ค่าตอบแทนเจ้าหน้าที่ในการเลือกตั้ง	0	0	144,156	142.79 %	350,000
ค่าตอบแทนการปฏิบัติงานนอกเวลาราชการ	0	0	10,000	0 %	10,000
ค่าเช่าบ้าน	0	20,000	42,032	71.3 %	72,000
เงินช่วยเหลือการศึกษาบุตร					
เงินช่วยเหลือการศึกษาบุตรข้าราชการ/พนักงาน/ลูกจ้างประจำ	9,000	11,700	10,000	50 %	15,000
<b>รวมค่าตอบแทน</b>	<b>9,000</b>	<b>31,700</b>	<b>256,188</b>		<b>747,000</b>
<b>ค่าใช้จ่าย</b>					
รายจ่ายเพื่อให้ได้มาซึ่งบริการ					
รายจ่ายเพื่อให้ได้มาซึ่งบริการ	29,836.75	193,684.75	300,000	66.67 %	500,000
ค่าจ้างเหมาบริการบุคคลภายนอก	0	0	0	100 %	30,000
ค่าใช้จ่ายในการจัดทำประกันภัยทรัพย์สิน	46,391.99	46,391.99	100,000	0 %	100,000
จ้างเหมาหน่วยงานที่เป็นกลางสำรวจความพึงพอใจของประชาชน	0	0	30,000	-100 %	0
รายจ่ายเกี่ยวกับการรับรองและพิธีการ	100,441	93,314	0	0 %	0
ค่ารับรอง	0	0	20,000	0 %	20,000
ค่าใช้จ่ายในพิธีทางศาสนา/รัฐพิธี	0	0	300,000	0 %	300,000
ค่าใช้จ่ายในการประชุมราชการ	0	0	50,000	0 %	50,000
รายจ่ายเกี่ยวเนื่องกับการปฏิบัติราชการที่ไม่เข้าลักษณะรายจ่ายงบรายจ่ายอื่น ๆ					
ค่าใช้จ่ายในการเดินทางไปราชการ	27,044	21,631	200,000	0 %	200,000



	รายจ่ายจริง		ประมาณการ		
	ปี 2565	ปี 2566	ปี 2567	ยอดต่าง (%)	ปี 2568
ค่าใช้จ่ายในการเลือกตั้ง	0	0	69,494	475.59 %	400,000
ค่าใช้จ่ายในการส่งเสริม สนับสนุนการดำเนินงาน ตามหลักเศรษฐกิจพอเพียง	0	0	20,000	0 %	20,000
ค่าลงทะเบียนในการฝึกอบรม	0	62,000	100,000	100 %	200,000
โครงการจัดกิจกรรมวันเด็กแห่งชาติ	0	87,700	117,968	-100 %	0
โครงการจัดงานวันเทศบาล	2,003	0	0	0 %	0
โครงการจัดงานวันเทศบาล	0	21,507	30,000	0 %	30,000
โครงการเทศบาลเคลื่อนที่/ร่วม กับหน่วยงานอื่น	0	0	10,000	0 %	10,000
โครงการปกป้องสถาบันสำคัญของชาติโดยเฉพาะสถาบันพระมหากษัตริย์ โดยให้ประชาชนได้มีส่วนร่วมกิจกรรม	0	0	20,000	0 %	20,000
โครงการฝึกอบรมสัมมนาและทัศนศึกษาดูงานของผู้บริหาร สมาชิกสภาเทศบาล พนักงานเทศบาล ลูกจ้างประจำและพนักงานจ้างของเทศบาลตำบลขุนแก้ว	0	0	300,000	0 %	300,000
โครงการส่งเสริมคุณธรรม จริยธรรม ในการปฏิบัติราชการ ของผู้บริหาร สมาชิกสภา บุคลากรของทต.ขุนแก้ว	3,982	0	0	0 %	0

	รายจ่ายจริง		ประมาณการ		
	ปี 2565	ปี 2566	ปี 2567	ยอดต่าง (%)	ปี 2568
โครงการส่งเสริมคุณธรรม จริยธรรม ในการปฏิบัติราชการ ของผู้บริหาร สมาชิกสภา บุคลากรของทต.ขุนแก้ว	0	9,432	50,000	-100 %	0
โครงการส่งเสริมคุณธรรม จริยธรรม ในการปฏิบัติราชการ ของผู้บริหาร สมาชิกสภาเทศบาล บุคลากรของเทศบาลตำบลขุนแก้ว	0	0	0	100 %	50,000
โครงการอบรมให้ความรู้ ปลุก จิตสำนึกต่อต้านการทุจริต คอร์รัปชัน	0	0	8,832	239.67 %	30,000
ค่าบำรุงรักษาและซ่อมแซม	46,300	229,792.6	480,000	-100 %	0
<b>รวมค่าใช้จ่าย</b>	<b>255,998.74</b>	<b>765,453.34</b>	<b>2,206,294</b>		<b>2,260,000</b>
<b>ค่าวัสดุ</b>					
วัสดุสำนักงาน	90,495	200,828	150,000	33.33 %	200,000
วัสดุไฟฟ้าและวิทยุ	5,000	5,680	30,000	0 %	30,000
วัสดุงานบ้านงานครัว	7,210	13,730	100,000	0 %	100,000
วัสดุก่อสร้าง	12,113.14	21,659.2	50,000	0 %	50,000
วัสดุยานพาหนะและขนส่ง	3,200	26,100	50,000	100 %	100,000
วัสดุเชื้อเพลิงและหล่อลื่น	42,664.9	42,272.5	200,000	0 %	200,000
วัสดุคอมพิวเตอร์	36,560	16,300	50,000	0 %	50,000
<b>รวมค่าวัสดุ</b>	<b>197,243.04</b>	<b>326,569.7</b>	<b>630,000</b>		<b>730,000</b>
<b>ค่าสาธารณูปโภค</b>					
ค่าไฟฟ้า	626,376.91	778,581.94	800,000	0 %	800,000

	รายจ่ายจริง		ประมาณการ		
	ปี 2565	ปี 2566	ปี 2567	ยอดต่าง (%)	ปี 2568
ค่าบริการโทรศัพท์	1,294.7	1,311.82	10,000	0 %	10,000
ค่าบริการสื่อสารและโทรคมนาคม	92,863.16	298,733.3	500,000	0 %	500,000
ค่าเช่าพื้นที่เว็บไซต์ และค่าธรรมเนียมที่เกี่ยวข้อง	0	0	10,000	0 %	10,000
<b>รวมค่าสาธารณูปโภค</b>	<b>720,534.77</b>	<b>1,078,627.06</b>	<b>1,320,000</b>		<b>1,320,000</b>
<b>รวมงบดำเนินงาน</b>	<b>1,182,776.55</b>	<b>2,202,350.1</b>	<b>4,412,482</b>		<b>5,057,000</b>
<b>งบลงทุน</b>					
<b>ค่าครุภัณฑ์</b>					
ครุภัณฑ์สำนักงาน					
เครื่องถ่ายเอกสาร	0	250,000	0	0 %	0
จัดซื้อเครื่องปรับอากาศ แบบแขวน ขนาด ไม่ต่ำกว่า 30,000 บีทียู พร้อมติดตั้ง จำนวน 2 เครื่อง ราคาเครื่องละ 47,200 บาท (รายละเอียดตามบัญชีมาตรฐาน ครุภัณฑ์)	0	94,400	0	100 %	94,400
โหมเตียม	0	0	42,000	-100 %	0
ครุภัณฑ์โฆษณาและเผยแพร่					
กล้องดิจิตอล พร้อมเลนส์ดิจิตอล	0	0	0	100 %	50,000
เครื่องมัลติมีเดียโปรเจคเตอร์ ระดับ XGA ขนาด3,500 ANSI Lumens	0	0	28,000	-100 %	0
จอร์รับภาพ ชนิดมอเตอร์ไฟฟ้า ขนาดเส้น ทแยงมุม 150 นิ้ว	0	0	24,300	-100 %	0

	รายจ่ายจริง		ประมาณการ		
	ปี 2565	ปี 2566	ปี 2567	ยอดต่าง (%)	ปี 2568
โทรทัศน์ แอล อี ดี (LED TV) แบบ Smart TV ระดับความละเอียดจอภาพ 3840x2160 พิกเซล ขนาด 43 นิ้ว จำนวน 1 เครื่อง เป็นเงิน 15,000	0	0	15,000	-100 %	0
ครุภัณฑ์คอมพิวเตอร์หรืออิเล็กทรอนิกส์					
เครื่องคอมพิวเตอร์	0	22,000	0	0 %	0
เครื่องคอมพิวเตอร์ สำหรับงานประมวลผล แบบที่ 1 (จอแสดงภาพขนาดไม่น้อยกว่า 19 นิ้ว) จำนวน 1 เครื่อง เป็นเงิน 24,000 บาท	0	0	24,000	-100 %	0
เครื่องสำรองไฟฟ้า	0	2,500	0	0 %	0
จัดซื้อเครื่องคอมพิวเตอร์ สำหรับงานประมวลผล แบบที่ 1 * (จอแสดงภาพขนาดไม่น้อยกว่า 19 นิ้ว) ราคา 22,000 บาท	22,000	0	0	0 %	0
จัดซื้อเครื่องสำรองไฟ จำนวน 1 เครื่อง	2,500	0	0	0 %	0
สแกนเนอร์ สำหรับงานเอกสารระดับศูนย์บริการ แบบที่ 1	16,000	0	0	0 %	0
<b>รวมค่าครุภัณฑ์</b>	<b>40,500</b>	<b>368,900</b>	<b>133,300</b>		<b>144,400</b>
<b>รวมงบลงทุน</b>	<b>40,500</b>	<b>368,900</b>	<b>133,300</b>		<b>144,400</b>
<b>รวมงานบริหารทั่วไป</b>	<b>8,606,438.67</b>	<b>10,165,246.36</b>	<b>14,194,222</b>		<b>14,212,470</b>

	รายจ่ายจริง		ประมาณการ		
	ปี 2565	ปี 2566	ปี 2567	ยอดต่าง (%)	ปี 2568
งานวางแผนสถิติและวิชาการ					
<b>งบบุคลากร</b>					
<b>เงินเดือน (ฝ่ายประจำ)</b>					
เงินเดือนข้าราชการ หรือพนักงานส่วนท้องถิ่น	147,726	320,640	342,720	5.81 %	362,640
ค่าตอบแทนพนักงานจ้าง	183,600	189,120	196,800	4.02 %	204,720
<b>รวมเงินเดือน (ฝ่ายประจำ)</b>	<b>331,326</b>	<b>509,760</b>	<b>539,520</b>		<b>567,360</b>
<b>รวมงบบุคลากร</b>	<b>331,326</b>	<b>509,760</b>	<b>539,520</b>		<b>567,360</b>
<b>งบดำเนินงาน</b>					
<b>ค่าตอบแทน</b>					
ค่าตอบแทนการปฏิบัติงานนอกเวลาราชการ	0	0	5,000	0 %	5,000
ค่าเช่าบ้าน	15,000	36,000	40,000	2.5 %	41,000
<b>รวมค่าตอบแทน</b>	<b>15,000</b>	<b>36,000</b>	<b>45,000</b>		<b>46,000</b>
<b>ค่าใช้จ่าย</b>					
รายจ่ายเพื่อให้ได้มาซึ่งบริการ					
รายจ่ายเพื่อให้ได้มาซึ่งบริการ	9,500	14,709	20,000	100 %	40,000
รายจ่ายเกี่ยวกับการรับรองและพิธีการ	0	3,305	0	0 %	0
ค่าใช้จ่ายในการประชุมราชการ	0	0	5,000	200 %	15,000

	รายจ่ายจริง		ประมาณการ		
	ปี 2565	ปี 2566	ปี 2567	ยอดต่าง (%)	ปี 2568
รายจ่ายเกี่ยวกับการปฏิบัติราชการที่ไม่เข้าลักษณะรายจ่ายงบรายจ่ายอื่น ๆ					
ค่าใช้จ่ายในการเดินทางไปราชการ	5,028	0	30,000	0 %	30,000
ค่าลงทะเบียนในการฝึกอบรม	0	0	50,000	0 %	50,000
โครงการจัดทำแผนพัฒนา ท้องถิ่นและ อบรมให้ความรู้ ในการจัดทำแผนฯ	1,800	0	0	0 %	0
โครงการจัดทำแผนพัฒนาท้องถิ่น	0	0	30,000	-100 %	0
<b>รวมค่าใช้จ่าย</b>	<b>16,328</b>	<b>18,014</b>	<b>135,000</b>		<b>135,000</b>
<b>รวมงบดำเนินงาน</b>	<b>31,328</b>	<b>54,014</b>	<b>180,000</b>		<b>181,000</b>
<b>รวมงานวางแผนสถิติและวิชาการ</b>	<b>362,654</b>	<b>563,774</b>	<b>719,520</b>		<b>748,360</b>
<b>งานบริหารงานคลัง</b>					
<b>งบบุคลากร</b>					
<b>เงินเดือน (ฝ่ายประจำ)</b>					
เงินเดือนข้าราชการ หรือพนักงานส่วนท้องถิ่น	2,563,120.32	1,893,735	2,229,600	43.8 %	3,206,160
เงินเพิ่มต่าง ๆ ของข้าราชการ หรือพนักงานส่วน ท้องถิ่น	51,975	61,915	67,200	0 %	67,200
เงินประจำตำแหน่ง	82,383.87	79,600	103,200	0 %	103,200
ค่าตอบแทนพนักงานจ้าง	677,210.64	704,398.7	888,360	22.45 %	1,087,800

	รายจ่ายจริง		ประมาณการ		
	ปี 2565	ปี 2566	ปี 2567	ยอดต่าง (%)	ปี 2568
เงินเพิ่มต่าง ๆ ของพนักงานจ้าง	50,984.08	59,850.96	72,900	11.69 %	81,420
<b>รวมเงินเดือน (ฝ่ายประจำ)</b>	<b>3,425,673.91</b>	<b>2,799,499.66</b>	<b>3,361,260</b>		<b>4,545,780</b>
<b>รวมงบบุคลากร</b>	<b>3,425,673.91</b>	<b>2,799,499.66</b>	<b>3,361,260</b>		<b>4,545,780</b>
<b>งบดำเนินงาน</b>					
<b>ค่าตอบแทน</b>					
ค่าตอบแทนผู้ปฏิบัติราชการอันเป็นประโยชน์แก่องค์กรปกครองส่วนท้องถิ่น	0	54,400	0	0 %	0
ค่าตอบแทนบุคคลหรือคณะกรรมการที่ได้รับแต่งตั้งตามกฎหมายว่าด้วยการจัดซื้อจัดจ้างและการบริหารพัสดุภาครัฐ	0	0	200,000	0 %	200,000
ค่าตอบแทนการปฏิบัติงานนอกเวลาราชการ	0	10,000	20,000	0 %	20,000
ค่าเช่าบ้าน	153,000	108,000	108,000	55.56 %	168,000
เงินช่วยเหลือการศึกษาบุตร					
เงินช่วยเหลือการศึกษาบุตรข้าราชการ/พนักงาน/ลูกจ้างประจำ	26,650	33,200	10,000	0 %	10,000
<b>รวมค่าตอบแทน</b>	<b>179,650</b>	<b>205,600</b>	<b>338,000</b>		<b>398,000</b>
<b>ค่าใช้จ่าย</b>					
รายจ่ายเพื่อให้ได้มาซึ่งบริการ					
รายจ่ายเพื่อให้ได้มาซึ่งบริการ	11,834.2	20,400	80,000	87.5 %	150,000

	รายจ่ายจริง		ประมาณการ		
	ปี 2565	ปี 2566	ปี 2567	ยอดต่าง (%)	ปี 2568
ค่าใช้จ่ายในการจัดทำประกันภัยทรัพย์สิน	0	11,834.2	50,000	0 %	50,000
โครงการจ้างที่ปรึกษาในการจัดทำและปรับปรุงแผนที่ภาษีและทะเบียนทรัพย์สิน	0	0	1,380,000	-100 %	0
รายจ่ายเกี่ยวเนื่องกับการปฏิบัติราชการที่ไม่เข้าลักษณะรายจ่ายงบรายจ่ายอื่น ๆ					
ค่าใช้จ่ายในการจัดทำป้ายประชาสัมพันธ์การชำระภาษีของเทศบาลตำบลขุนแก้ว	22,000	0	0	0 %	0
ค่าใช้จ่ายในการเดินทางไปราชการ	15,490	5,279	50,000	0 %	50,000
ค่าลงทะเบียนในการอบรม	0	20,800	30,000	66.67 %	50,000
ค่าบำรุงรักษาและซ่อมแซม	70,815.07	18,445.2	70,000	4,042.86 %	2,900,000
<b>รวมค่าใช้จ่าย</b>	<b>120,139.27</b>	<b>76,758.4</b>	<b>1,660,000</b>		<b>3,200,000</b>
<b>ค่าวัสดุ</b>					
วัสดุสำนักงาน	149,953	111,774	120,000	25 %	150,000
วัสดุยานพาหนะและขนส่ง	0	0	50,000	0 %	50,000
วัสดุเชื้อเพลิงและหล่อลื่น	46,437.7	68,102.2	70,000	42.86 %	100,000
วัสดุคอมพิวเตอร์	33,250	0	50,000	40 %	70,000
<b>รวมค่าวัสดุ</b>	<b>229,640.7</b>	<b>179,876.2</b>	<b>290,000</b>		<b>370,000</b>
<b>ค่าสาธารณูปโภค</b>					
ค่าบริการโทรศัพท์	0	0	12,000	0 %	12,000
ค่าบริการไปรษณีย์	49,618	71,663	100,000	0 %	100,000
<b>รวมค่าสาธารณูปโภค</b>	<b>49,618</b>	<b>71,663</b>	<b>112,000</b>		<b>112,000</b>



	รายจ่ายจริง		ประมาณการ		
	ปี 2565	ปี 2566	ปี 2567	ยอดต่าง (%)	ปี 2568
รวมงบดำเนินงาน	579,047.97	533,897.6	2,400,000		4,080,000
งบลงทุน					
ค่าครุภัณฑ์					
ครุภัณฑ์สำนักงาน					
เครื่องปรับอากาศ แบบแยกส่วน(ราคารวมค่าติดตั้ง)	0	0	0	100 %	47,200
ตู้เหล็ก แบบ 2 บาน	0	11,400	0	100 %	13,200
ตู้เหล็กแบบ 4 ลั่นชัก	0	0	0	100 %	36,000
ครุภัณฑ์คอมพิวเตอร์หรืออิเล็กทรอนิกส์					
คอมพิวเตอร์แท็บเล็ต แบบที่ 2	0	0	23,000	-100 %	0
เครื่องคอมพิวเตอร์	0	22,000	0	0 %	0
เครื่องคอมพิวเตอร์ สำหรับงานประมวลผล แบบที่ 1 (จอแสดงภาพขนาดไม่น้อยกว่า 19 นิ้ว)	0	0	24,000	-100 %	0
เครื่องคอมพิวเตอร์โน้ตบุ๊ก สำหรับงานประมวลผล	0	0	0	100 %	24,000
เครื่องพิมพ์ Multifunction แบบฉีดหมึก พร้อมติดตั้งถังหมึกพิมพ์ (Ink Tank Printer)	0	0	8,000	-100 %	0
เครื่องสำรองไฟฟ้า	0	2,500	0	0 %	0
เครื่องสำรองไฟฟ้า ขนาด 800 VA	0	0	2,500	-100 %	0

	รายจ่ายจริง		ประมาณการ		
	ปี 2565	ปี 2566	ปี 2567	ยอดต่าง (%)	ปี 2568
จัดซื้อเครื่องคอมพิวเตอร์ สำหรับงาน ประมวลผลแบบที่ 1 (จอขนาดไม่น้อยกว่า 19 นิ้ว) จำนวน 1 เครื่อง	22,000	0	0	0 %	0
<b>รวมค่าครุภัณฑ์</b>	<b>22,000</b>	<b>35,900</b>	<b>57,500</b>		<b>120,400</b>
<b>รวมงบลงทุน</b>	<b>22,000</b>	<b>35,900</b>	<b>57,500</b>		<b>120,400</b>
<b>รวมงานบริหารงานคลัง</b>	<b>4,026,721.88</b>	<b>3,369,297.26</b>	<b>5,818,760</b>		<b>8,746,180</b>
<b>งานควบคุมภายในและการตรวจสอบภายใน</b>					
<b>งบบุคลากร</b>					
<b>เงินเดือน (ฝ่ายประจำ)</b>					
เงินเดือนข้าราชการ หรือพนักงานส่วนท้องถิ่น	35,137.73	0	355,320	-39.21 %	216,000
<b>รวมเงินเดือน (ฝ่ายประจำ)</b>	<b>35,137.73</b>	<b>0</b>	<b>355,320</b>		<b>216,000</b>
<b>รวมงบบุคลากร</b>	<b>35,137.73</b>	<b>0</b>	<b>355,320</b>		<b>216,000</b>
<b>รวมงานควบคุมภายในและการตรวจสอบภายใน</b>	<b>35,137.73</b>	<b>0</b>	<b>355,320</b>		<b>216,000</b>
<b>รวมแผนงานบริหารงานทั่วไป</b>	<b>13,030,952.28</b>	<b>14,098,317.62</b>	<b>21,087,822</b>		<b>23,923,010</b>
<b>แผนงานการรักษาความสงบภายใน</b>					
<b>งานบริหารทั่วไปเกี่ยวกับการรักษาความสงบภายใน</b>					
<b>งบบุคลากร</b>					
<b>เงินเดือน (ฝ่ายประจำ)</b>					
เงินเดือนข้าราชการ หรือพนักงานส่วนท้องถิ่น	57,178.71	145,110	514,080	-64.99 %	180,000
เงินเพิ่มต่าง ๆ ของข้าราชการ หรือพนักงานส่วน ท้องถิ่น	8,817.74	14,310	9,780	-93.25 %	660

	รายจ่ายจริง		ประมาณการ		
	ปี 2565	ปี 2566	ปี 2567	ยอดต่าง (%)	ปี 2568
ค่าตอบแทนพนักงานจ้าง	812,652.25	636,169.35	1,313,400	1.29 %	1,330,320
เงินเพิ่มต่าง ๆ ของพนักงานจ้าง	119,005.81	89,785.48	171,360	-5.18 %	162,480
<b>รวมเงินเดือน (ฝ่ายประจำ)</b>	<b>997,654.51</b>	<b>885,374.83</b>	<b>2,008,620</b>		<b>1,673,460</b>
<b>รวมงบบุคลากร</b>	<b>997,654.51</b>	<b>885,374.83</b>	<b>2,008,620</b>		<b>1,673,460</b>
<b>งบดำเนินงาน</b>					
<b>ค่าตอบแทน</b>					
ค่าตอบแทนผู้ปฏิบัติราชการอันเป็นประโยชน์แก่องค์กรปกครองส่วนท้องถิ่น	2,600	1,800	0	0 %	0
ค่าตอบแทนการปฏิบัติงานนอกเวลาราชการ	0	0	10,000	0 %	10,000
<b>รวมค่าตอบแทน</b>	<b>2,600</b>	<b>1,800</b>	<b>10,000</b>		<b>10,000</b>
<b>ค่าใช้จ่าย</b>					
รายจ่ายเกี่ยวกับการปฏิบัติราชการที่ไม่เข้าลักษณะรายจ่ายงบรายจ่ายอื่น ๆ					
ค่าใช้จ่ายในการเดินทางไปราชการ	0	7,281	20,000	0 %	20,000
ค่าลงทะเบียนในการฝึกอบรม	0	7,500	30,000	0 %	30,000
โครงการจัดฝึกซ้อมป้องกันและบรรเทาสาธารณภัย	0	0	50,000	0 %	50,000
โครงการฝึกอบรม อปพร.	0	0	30,000	0 %	30,000
โครงการฝึกอบรมการป้องกันและระงับอัคคีภัยให้กับเยาวชนในสถานศึกษา	0	16,427	30,000	0 %	30,000

	รายจ่ายจริง		ประมาณการ		
	ปี 2565	ปี 2566	ปี 2567	ยอดต่าง (%)	ปี 2568
โครงการฝึกอบรมชุดปฏิบัติการจิตอาสาภัยพิบัติประจำเทศบาลตำบลขุนแก้ว	0	0	30,000	0 %	30,000
โครงการรณรงค์ต่อต้านและป้องกันการแพร่ระบาดของยาเสพติด	0	0	50,000	0 %	50,000
ค่าบำรุงรักษาและซ่อมแซม	0	0	150,000	-100 %	0
<b>รวมค่าใช้จ่าย</b>	<b>0</b>	<b>31,208</b>	<b>390,000</b>		<b>240,000</b>
<b>ค่าวัสดุ</b>					
วัสดุสำนักงาน	0	0	10,000	0 %	10,000
วัสดุไฟฟ้าและวิทยุ	0	0	20,000	0 %	20,000
วัสดุงานบ้านงานครัว	0	0	10,000	0 %	10,000
วัสดุก่อสร้าง	0	0	10,000	0 %	10,000
วัสดุยานพาหนะและขนส่ง	0	0	50,000	0 %	50,000
วัสดุเชื้อเพลิงและหล่อลื่น	0	0	100,000	0 %	100,000
วัสดุวิทยาศาสตร์หรือการแพทย์	0	6,000	0	0 %	0
วัสดุเครื่องแต่งกาย	0	0	50,000	0 %	50,000
วัสดุเครื่องดับเพลิง	0	0	50,000	-100 %	0
<b>รวมค่าวัสดุ</b>	<b>0</b>	<b>6,000</b>	<b>300,000</b>		<b>250,000</b>
<b>รวมงบดำเนินงาน</b>	<b>2,600</b>	<b>39,008</b>	<b>700,000</b>		<b>500,000</b>
<b>รวมงานบริหารทั่วไปเกี่ยวกับการรักษาความสงบภายใน</b>	<b>1,000,254.51</b>	<b>924,382.83</b>	<b>2,708,620</b>		<b>2,173,460</b>

	รายจ่ายจริง		ประมาณการ		
	ปี 2565	ปี 2566	ปี 2567	ยอดต่าง (%)	ปี 2568
<b>งานป้องกันและบรรเทาสาธารณภัย</b>					
<b>งบดำเนินงาน</b>					
<b>ค่าตอบแทน</b>					
ค่าตอบแทนผู้ปฏิบัติราชการอันเป็นประโยชน์แก่องค์กรปกครองส่วนท้องถิ่น					
ค่าป่วยการอาสาสมัครป้องกันภัยฝ่ายพลเรือน	0	0	3,000	233.33 %	10,000
<b>รวมค่าตอบแทน</b>	<b>0</b>	<b>0</b>	<b>3,000</b>		<b>10,000</b>
<b>ค่าใช้จ่าย</b>					
รายจ่ายเพื่อให้ได้มาซึ่งบริการ					
รายจ่ายเพื่อให้ได้มาซึ่งบริการ	4,312.1	0	20,000	0 %	20,000
รายจ่ายเกี่ยวเนื่องกับการปฏิบัติราชการที่ไม่เข้าลักษณะรายจ่ายงบรายจ่ายอื่น ๆ					
โครงการลดอุบัติเหตุทาง ถนนในช่วงเทศกาลสำคัญ	19,403	0	0	0 %	0
โครงการลดอุบัติเหตุทางถนน ในช่วงเทศกาลปีใหม่	0	0	9,739	-100 %	0
โครงการลดอุบัติเหตุทางถนนในช่วงเทศกาลสำคัญ	0	19,421	0	0 %	0
ค่าบำรุงรักษาและซ่อมแซม	8,800	191,216.5	0	0 %	0
<b>รวมค่าใช้จ่าย</b>	<b>32,515.1</b>	<b>210,637.5</b>	<b>29,739</b>		<b>20,000</b>

	รายจ่ายจริง		ประมาณการ		
	ปี 2565	ปี 2566	ปี 2567	ยอดต่าง (%)	ปี 2568
<b>ค่าวัสดุ</b>					
วัสดุยานพาหนะและขนส่ง	22,200	0	0	0 %	0
วัสดุเชื้อเพลิงและหล่อลื่น	67,063.2	57,390.06	0	0 %	0
วัสดุเครื่องดับเพลิง	19,900	0	0	0 %	0
วัสดุจรรยา	0	0	7,361	579.26 %	50,000
<b>รวมค่าวัสดุ</b>	<b>109,163.2</b>	<b>57,390.06</b>	<b>7,361</b>		<b>50,000</b>
<b>รวมงบดำเนินงาน</b>	<b>141,678.3</b>	<b>268,027.56</b>	<b>40,100</b>		<b>80,000</b>
<b>งบลงทุน</b>					
<b>ค่าครุภัณฑ์</b>					
ครุภัณฑ์การเกษตร					
เครื่องสูบน้ำ แบบท่อสูบน้ำพญานาค	0	0	105,000	-100 %	0
เครื่องสูบน้ำตัวแอล(L)	0	0	220,000	-31.82 %	150,000
เลื่อยโซ่ยนต์	0	53,986	0	0 %	0
<b>รวมค่าครุภัณฑ์</b>	<b>0</b>	<b>53,986</b>	<b>325,000</b>		<b>150,000</b>
<b>รวมงบลงทุน</b>	<b>0</b>	<b>53,986</b>	<b>325,000</b>		<b>150,000</b>
<b>รวมงานป้องกันและบรรเทาสาธารณภัย</b>	<b>141,678.3</b>	<b>322,013.56</b>	<b>365,100</b>		<b>230,000</b>
<b>รวมแผนงานการรักษาความสงบภายใน</b>	<b>1,141,932.81</b>	<b>1,246,396.39</b>	<b>3,073,720</b>		<b>2,403,460</b>

	รายจ่ายจริง		ประมาณการ		
	ปี 2565	ปี 2566	ปี 2567	ยอดต่าง (%)	ปี 2568
แผนงานการศึกษา					
งานบริหารทั่วไปเกี่ยวกับการศึกษา					
งบบุคลากร					
เงินเดือน (ฝ่ายประจำ)					
เงินเดือนข้าราชการ หรือพนักงานส่วนท้องถิ่น	419,400	439,020	462,240	4.52 %	483,120
ค่าตอบแทนพนักงานจ้าง	336,163.54	0	0	0 %	0
เงินเพิ่มต่าง ๆ ของพนักงานจ้าง	23,354.84	0	0	0 %	0
<b>รวมเงินเดือน (ฝ่ายประจำ)</b>	<b>778,918.38</b>	<b>439,020</b>	<b>462,240</b>		<b>483,120</b>
<b>รวมงบบุคลากร</b>	<b>778,918.38</b>	<b>439,020</b>	<b>462,240</b>		<b>483,120</b>
งบดำเนินงาน					
ค่าตอบแทน					
ค่าตอบแทนการปฏิบัติงานนอกเวลาราชการ	0	0	5,000	0 %	5,000
ค่าเช่าบ้าน	36,000	36,000	36,000	0 %	36,000
<b>รวมค่าตอบแทน</b>	<b>36,000</b>	<b>36,000</b>	<b>41,000</b>		<b>41,000</b>
ค่าใช้จ่าย					
รายจ่ายเพื่อให้ได้มาซึ่งบริการ					
รายจ่ายเพื่อให้ได้มาซึ่งบริการ	0	1,296	10,000	100 %	20,000
รายจ่ายเพื่อให้ได้มาซึ่งบริการ	3,600	0	0	0 %	0

	รายจ่ายจริง		ประมาณการ		
	ปี 2565	ปี 2566	ปี 2567	ยอดต่าง (%)	ปี 2568
รายจ่ายเกี่ยวกับการปฏิบัติราชการที่ไม่เข้าลักษณะรายจ่ายงบรายจ่ายอื่น ๆ					
ค่าใช้จ่ายในการเดินทางไปราชการ	9,962	0	0	0 %	0
ค่าใช้จ่ายในการเดินทางไปราชการ	0	0	20,000	0 %	20,000
ค่าลงทะเบียนในการฝึกอบรม	0	0	20,000	0 %	20,000
ค่าบำรุงรักษาและซ่อมแซม	0	0	20,000	-100 %	0
<b>รวมค่าใช้จ่าย</b>	<b>13,562</b>	<b>1,296</b>	<b>70,000</b>		<b>60,000</b>
<b>ค่าวัสดุ</b>					
วัสดุสำนักงาน	3,640	0	20,000	-50 %	10,000
วัสดุงานบ้านงานครัว	22,372	4,835	30,000	-33.33 %	20,000
วัสดุคอมพิวเตอร์	17,800	8,780	20,000	-50 %	10,000
<b>รวมค่าวัสดุ</b>	<b>43,812</b>	<b>13,615</b>	<b>70,000</b>		<b>40,000</b>
<b>รวมงบดำเนินงาน</b>	<b>93,374</b>	<b>50,911</b>	<b>181,000</b>		<b>141,000</b>
<b>รวมงานบริหารทั่วไปเกี่ยวกับการศึกษา</b>	<b>872,292.38</b>	<b>489,931</b>	<b>643,240</b>		<b>624,120</b>
งานระดับก่อนวัยเรียนและประถมศึกษา					
<b>งบบุคลากร</b>					
<b>เงินเดือน (ฝ่ายประจำ)</b>					
เงินเดือนข้าราชการ หรือพนักงานส่วนท้องถิ่น	0	0	127,500	21.57 %	155,000
ค่าตอบแทนพนักงานจ้าง	0	214,838.7	386,000	7.44 %	414,720



	รายจ่ายจริง		ประมาณการ		
	ปี 2565	ปี 2566	ปี 2567	ยอดต่าง (%)	ปี 2568
เงินเพิ่มต่าง ๆ ของพนักงานจ้าง	0	23,870.96	34,000	41.18 %	48,000
<b>รวมเงินเดือน (ฝ่ายประจำ)</b>	<b>0</b>	<b>238,709.66</b>	<b>547,500</b>		<b>617,720</b>
<b>รวมงบบุคลากร</b>	<b>0</b>	<b>238,709.66</b>	<b>547,500</b>		<b>617,720</b>
<b>งบดำเนินงาน</b>					
<b>ค่าตอบแทน</b>					
ค่าตอบแทนการปฏิบัติงานนอกเวลาราชการ	0	0	5,000	0 %	5,000
<b>รวมค่าตอบแทน</b>	<b>0</b>	<b>0</b>	<b>5,000</b>		<b>5,000</b>
<b>ค่าใช้จ่าย</b>					
รายจ่ายเพื่อให้ได้มาซึ่งบริการ					
รายจ่ายเพื่อให้ได้มาซึ่งบริการ	0	35,000	37,500	33.33 %	50,000
รายจ่ายเพื่อให้ได้มาซึ่งบริการ	864	0	0	0 %	0
รายจ่ายเกี่ยวเนื่องกับการปฏิบัติราชการที่ไม่เข้าลักษณะรายจ่ายงบรายจ่ายอื่น ๆ					
โครงการสนับสนุนค่าใช้จ่าย การบริหารสถานศึกษา	47,533	0	0	0 %	0
ค่าใช้จ่ายในการเดินทางไปราชการ	0	0	15,000	0 %	15,000
ค่าลงทะเบียนในการฝึกอบรม	0	0	15,000	0 %	15,000
โครงการจัดซื้อสื่อการเรียน การสอนและอุปกรณ์การศึกษา ให้กับศูนย์พัฒนาเด็กเล็ก	6,000	0	0	0 %	0

	รายจ่ายจริง		ประมาณการ		
	ปี 2565	ปี 2566	ปี 2567	ยอดต่าง (%)	ปี 2568
โครงการประชุมผู้ปกครองนักเรียน	0	0	5,000	0 %	5,000
โครงการสนับสนุนค่าใช้จ่ายการบริหาร สถานศึกษา ศูนย์พัฒนาเด็กเล็ก เทศบาลตำบลขุนแก้ว	0	252,867	356,670	1.75 %	362,910
โครงการสานสัมพันธ์วันปิดภาคเรียนของ ศูนย์พัฒนาเด็กเล็กเทศบาลตำบลขุนแก้ว	0	0	10,000	0 %	10,000
โครงการไหว้ครู	1,900	1,432	5,000	0 %	5,000
โครงการอาหารกลางวันในศูนย์พัฒนาเด็ก เล็ก	118,776	0	0	0 %	0
ค่าบำรุงรักษาและซ่อมแซม	0	0	20,000	-100 %	0
<b>รวมค่าใช้จ่าย</b>	<b>175,073</b>	<b>289,299</b>	<b>464,170</b>		<b>462,910</b>
<b>ค่าวัสดุ</b>					
วัสดุงานบ้านงานครัว	561,342.72	594,552.27	704,130	-0.13 %	703,200
วัสดุก่อสร้าง	0	0	5,000	100 %	10,000
วัสดุการเกษตร	0	0	0	100 %	10,000
วัสดุคอมพิวเตอร์	0	0	0	100 %	10,000
<b>รวมค่าวัสดุ</b>	<b>561,342.72</b>	<b>594,552.27</b>	<b>709,130</b>		<b>733,200</b>
<b>รวมงบดำเนินงาน</b>	<b>736,415.72</b>	<b>883,851.27</b>	<b>1,178,300</b>		<b>1,201,110</b>

	รายจ่ายจริง		ประมาณการ		
	ปี 2565	ปี 2566	ปี 2567	ยอดต่าง (%)	ปี 2568
งบลงทุน					
ค่าครุภัณฑ์					
ครุภัณฑ์คอมพิวเตอร์หรืออิเล็กทรอนิกส์					
เครื่องพิมพ์ Multifunction แบบฉีดหมึก พร้อมติดตั้งถังหมึกพิมพ์ (Ink Tank Printer)	0	0	8,000	-100 %	0
<b>รวมค่าครุภัณฑ์</b>	<b>0</b>	<b>0</b>	<b>8,000</b>		<b>0</b>
<b>รวมงบลงทุน</b>	<b>0</b>	<b>0</b>	<b>8,000</b>		<b>0</b>
งบเงินอุดหนุน					
เงินอุดหนุน					
เงินอุดหนุนส่วนราชการ					
โครงการอาหารกลางวันใน สถานศึกษา	1,285,200	0	0	0 %	0
โครงการอาหารกลางวันในสถานศึกษา	0	1,325,778	1,452,000	0 %	1,452,000
<b>รวมเงินอุดหนุน</b>	<b>1,285,200</b>	<b>1,325,778</b>	<b>1,452,000</b>		<b>1,452,000</b>
<b>รวมงบเงินอุดหนุน</b>	<b>1,285,200</b>	<b>1,325,778</b>	<b>1,452,000</b>		<b>1,452,000</b>
<b>รวมงานระดับก่อนวัยเรียนและประถมศึกษา</b>	<b>2,021,615.72</b>	<b>2,448,338.93</b>	<b>3,185,800</b>		<b>3,270,830</b>
<b>รวมแผนงานการศึกษา</b>	<b>2,893,908.1</b>	<b>2,938,269.93</b>	<b>3,829,040</b>		<b>3,894,950</b>

	รายจ่ายจริง		ประมาณการ		
	ปี 2565	ปี 2566	ปี 2567	ยอดต่าง (%)	ปี 2568
แผนงานสาธารณสุข					
งานบริหารทั่วไปเกี่ยวกับสาธารณสุข					
งบบุคลากร					
เงินเดือน (ฝ่ายประจำ)					
เงินเดือนข้าราชการ หรือพนักงานส่วนท้องถิ่น	80,520	350,861.93	1,318,600	16.64 %	1,538,040
เงินประจำตำแหน่ง	3,000	17,903.23	78,000	0 %	78,000
ค่าจ้างลูกจ้างประจำ	277,920	291,180	308,040	0 %	308,040
ค่าตอบแทนพนักงานจ้าง	1,840,780.9	1,220,976.45	1,338,960	0.34 %	1,343,520
เงินเพิ่มต่าง ๆ ของพนักงานจ้าง	218,886.77	135,084.01	146,340	-3.03 %	141,900
<b>รวมเงินเดือน (ฝ่ายประจำ)</b>	<b>2,421,107.67</b>	<b>2,016,005.62</b>	<b>3,189,940</b>		<b>3,409,500</b>
<b>รวมงบบุคลากร</b>	<b>2,421,107.67</b>	<b>2,016,005.62</b>	<b>3,189,940</b>		<b>3,409,500</b>
งบดำเนินงาน					
ค่าตอบแทน					
ค่าตอบแทนการปฏิบัติงานนอกเวลาราชการ	51,660	4,620	5,000	0 %	5,000
ค่าเช่าบ้าน	10,000	55,000	60,000	0 %	60,000
เงินช่วยเหลือการศึกษาบุตร					
เงินช่วยเหลือการศึกษาบุตรข้าราชการ/พนักงาน/ลูกจ้างประจำ	0	0	10,000	400 %	50,000
<b>รวมค่าตอบแทน</b>	<b>61,660</b>	<b>59,620</b>	<b>75,000</b>		<b>115,000</b>

	รายจ่ายจริง		ประมาณการ		
	ปี 2565	ปี 2566	ปี 2567	ยอดต่าง (%)	ปี 2568
<b>ค่าใช้จ่าย</b>					
รายจ่ายเพื่อให้ได้มาซึ่งบริการ					
รายจ่ายเพื่อให้ได้มาซึ่งบริการ	0	6,714	50,000	0 %	50,000
รายจ่ายเพื่อให้ได้มาซึ่งบริการ	45,791.72	0	0	0 %	0
ค่าใช้จ่ายในการจัดทำประกันภัยทรัพย์สิน	0	45,791.72	50,000	0 %	50,000
รายจ่ายเกี่ยวเนื่องกับการปฏิบัติราชการที่ไม่เข้าลักษณะรายจ่ายงบรายจ่ายอื่น ๆ					
ค่าใช้จ่ายในการเดินทางไปราชการ	1,648	0	0	0 %	0
ค่าใช้จ่ายในการเดินทางไปราชการ	0	6,384	20,000	150 %	50,000
ค่าลงทะเบียนในการฝึกอบรม	0	41,300	70,000	-57.14 %	30,000
ค่าบำรุงรักษาและซ่อมแซม	187,584	24,896.1	50,000	-100 %	0
<b>รวมค่าใช้จ่าย</b>	<b>235,023.72</b>	<b>125,085.82</b>	<b>240,000</b>		<b>180,000</b>
<b>ค่าวัสดุ</b>					
วัสดุสำนักงาน	14,899	19,896	50,000	0 %	50,000
วัสดุยานพาหนะและขนส่ง	58,047.6	3,530	50,000	0 %	50,000
วัสดุเชื้อเพลิงและหล่อลื่น	651,690.9	58,627.2	70,000	42.86 %	100,000
วัสดุวิทยาศาสตร์หรือการแพทย์	78,620	63,200	100,000	0 %	100,000
วัสดุเครื่องแต่งกาย	30,200	18,240	30,000	0 %	30,000
วัสดุคอมพิวเตอร์	1,400	0	30,000	0 %	30,000
<b>รวมค่าวัสดุ</b>	<b>834,857.5</b>	<b>163,493.2</b>	<b>330,000</b>		<b>360,000</b>

	รายจ่ายจริง		ประมาณการ		
	ปี 2565	ปี 2566	ปี 2567	ยอดต่าง (%)	ปี 2568
รวมงบดำเนินงาน	1,131,541.22	348,199.02	645,000		655,000
รวมงานบริหารทั่วไปเกี่ยวกับสาธารณสุข	3,552,648.89	2,364,204.64	3,834,940		4,064,500
งานบริการสาธารณสุขและงานสาธารณสุขอื่น					
งบดำเนินงาน					
ค่าใช้จ่าย					
รายจ่ายเกี่ยวเนื่องกับการปฏิบัติราชการที่ไม่เข้าลักษณะรายจ่ายงบรายจ่ายอื่น ๆ					
โครงการชุนแก้วรวมใจลดปัจจัยเสี่ยงเหล่า บุหรี	0	6,550	10,000	0 %	10,000
โครงการชุนแก้วสถานที่จำหน่ายอาหาร ปลอดภัย	0	0	0	100 %	30,000
โครงการป้องกันและควบคุมโรคไข้เลือด ออก	0	0	100,000	15 %	115,000
โครงการสัตว์ปลอดโรค คนปลอดภัยจาก โรคพิษสุนัขบ้า ตามพระปณิธาน ศาสตราจารย์ ดร.สมเด็จพระเจ้าน้องนาง เธอ เจ้าฟ้าจุฬาภรณวลัยลักษณ์ อัครราช กุมารี กรมพระศรีสวางควัฒนวรขัตติย ราชนารี	0	19,897	25,000	66 %	41,500

	รายจ่ายจริง		ประมาณการ		
	ปี 2565	ปี 2566	ปี 2567	ยอดต่าง (%)	ปี 2568
<p>โครงการสัตว์ปลอดโรค คนปลอดภัยจากโรคพิษสุนัขบ้า ตามพระปณิธาน ศาสตราจารย์ ดร.สมเด็จพระเจ้าน้องนางเธอ เจ้าฟ้าจุฬาภรณวลัยลักษณ์ อัครราชกุมารี กรมพระศรีสวางควัฒนวรขัตติยราชนารี งบประมาณตั้งไว้ 16,000 บาท (หนึ่งหมื่นหกพันบาทถ้วน)</p> <p>เพื่อจ่ายเป็นค่าใช้จ่ายในการดำเนินโครงการสัตว์ปลอดโรค คนปลอดภัยจากโรคพิษสุนัขบ้า ตามพระปณิธาน ศาสตราจารย์ ดร.สมเด็จพระเจ้าน้องนางเธอ เจ้าฟ้าจุฬาภรณวลัยลักษณ์ อัครราชกุมารี กรมพระศรีสวางควัฒนวรขัตติยราชนารี เช่น ค่าวัคซีนป้องกันโรคพิษสุนัขบ้า พร้อมเครื่องหมายประจำตัวสัตว์ ใบรับรองการฉีดวัคซีนและอุปกรณ์การฉีด ค่าป้ายไวนิลประชาสัมพันธ์โครงการฯ ค่าวัสดุอุปกรณ์ต่าง ๆ ที่จำเป็นและเกี่ยวข้องกับการดำเนินโครงการ ฯลฯ</p>	15,432	0	0	0 %	0
<b>รวมค่าใช้จ่าย</b>	<b>15,432</b>	<b>26,447</b>	<b>135,000</b>		<b>196,500</b>
<b>รวมงบดำเนินงาน</b>	<b>15,432</b>	<b>26,447</b>	<b>135,000</b>		<b>196,500</b>

	รายจ่ายจริง		ประมาณการ		
	ปี 2565	ปี 2566	ปี 2567	ยอดต่าง (%)	ปี 2568
งบลงทุน					
ค่าครุภัณฑ์					
ครุภัณฑ์วิทยาศาสตร์หรือการแพทย์					
เครื่องพ่นหมอกควันสะพวยไพล่	0	0	162,200	-100 %	0
รวมค่าครุภัณฑ์	0	0	162,200		0
รวมงบลงทุน	0	0	162,200		0
งบเงินอุดหนุน					
เงินอุดหนุน					
เงินอุดหนุนองค์กรประชาชน					
โครงการควบคุมโรคขาดสารไอโอดีนของสมเด็จพระเทพรัตนราชสุดาฯ สยามบรมราชกุมารี	0	0	26,000	-100 %	0
โครงการส่งเสริมโภชนาการและสุขภาพอนามัยแม่และเด็กของสมเด็จพระเทพรัตนราชสุดาฯ สยามบรมราชกุมารี	0	0	26,000	-100 %	0
โครงการสืบสานพระราชปณิธานสมเด็จพระย่า ด้านภัยมะเร็งเต้านม	0	0	28,000	-100 %	0
รวมเงินอุดหนุน	0	0	80,000		0
รวมงบเงินอุดหนุน	0	0	80,000		0
รวมงานบริการสาธารณสุขและงานสาธารณสุขอื่น	15,432	26,447	377,200		196,500
รวมแผนงานสาธารณสุข	3,568,080.89	2,390,651.64	4,212,140		4,261,000



	รายจ่ายจริง		ประมาณการ		
	ปี 2565	ปี 2566	ปี 2567	ยอดต่าง (%)	ปี 2568
แผนงานสังคมสงเคราะห์					
งานบริหารทั่วไปเกี่ยวกับสังคมสงเคราะห์					
งบบุคลากร					
เงินเดือน (ฝ่ายประจำ)					
เงินเดือนข้าราชการ หรือพนักงานส่วนท้องถิ่น	372,780	392,700	416,160	4.7 %	435,720
ค่าตอบแทนพนักงานจ้าง	183,600	189,120	196,800	2.99 %	202,680
รวมเงินเดือน (ฝ่ายประจำ)	556,380	581,820	612,960		638,400
รวมงบบุคลากร	556,380	581,820	612,960		638,400
งบดำเนินงาน					
ค่าตอบแทน					
ค่าตอบแทนการปฏิบัติงานนอกเวลาราชการ	0	0	10,000	0 %	10,000
รวมค่าตอบแทน	0	0	10,000		10,000
ค่าใช้จ่าย					
รายจ่ายเกี่ยวกับการปฏิบัติราชการที่ไม่เข้าลักษณะรายจ่ายงบรายจ่ายอื่น ๆ					
ค่าใช้จ่ายในการเดินทางไปราชการ	0	0	5,000	100 %	10,000
ค่าลงทะเบียนในการฝึกอบรม	0	0	5,000	100 %	10,000
รวมค่าใช้จ่าย	0	0	10,000		20,000
รวมงบดำเนินงาน	0	0	20,000		30,000
รวมงานบริหารทั่วไปเกี่ยวกับสังคมสงเคราะห์	556,380	581,820	632,960		668,400

	รายจ่ายจริง		ประมาณการ		
	ปี 2565	ปี 2566	ปี 2567	ยอดต่าง (%)	ปี 2568
รวมแผนงานสังคมสงเคราะห์	556,380	581,820	632,960		668,400
แผนงานเคหะและชุมชน					
งานบริหารทั่วไปเกี่ยวกับเคหะและชุมชน					
งบบุคลากร					
เงินเดือน (ฝ่ายประจำ)					
เงินเดือนข้าราชการ หรือพนักงานส่วนท้องถิ่น	643,920	457,980	1,925,040	16.87 %	2,249,760
เงินเพิ่มต่าง ๆ ของข้าราชการ หรือพนักงานส่วนท้องถิ่น	67,200	67,200	67,200	0 %	67,200
เงินประจำตำแหน่ง	67,200	67,200	103,200	0 %	103,200
ค่าจ้างลูกจ้างประจำ	273,480	0	0	0 %	0
ค่าตอบแทนพนักงานจ้าง	1,304,574.82	702,154.8	1,398,000	0 %	1,398,000
เงินเพิ่มต่าง ๆ ของพนักงานจ้าง	144,952.77	75,167.71	141,420	0 %	141,420
รวมเงินเดือน (ฝ่ายประจำ)	2,501,327.59	1,369,702.51	3,634,860		3,959,580
รวมงบบุคลากร	2,501,327.59	1,369,702.51	3,634,860		3,959,580
งบดำเนินงาน					
ค่าตอบแทน					
ค่าตอบแทนผู้ปฏิบัติราชการอันเป็นประโยชน์แก่องค์กรปกครองส่วนท้องถิ่น	21,800	0	0	0 %	0
ค่าตอบแทนการปฏิบัติงานนอกเวลาราชการ	0	0	10,000	0 %	10,000
ค่าเช่าบ้าน	30,000	0	50,000	-80 %	10,000

	รายจ่ายจริง		ประมาณการ		
	ปี 2565	ปี 2566	ปี 2567	ยอดต่าง (%)	ปี 2568
เงินช่วยเหลือการศึกษาบุตร					
เงินช่วยเหลือการศึกษาบุตรข้าราชการ/พนักงาน/ลูกจ้างประจำ	19,500	17,600	50,000	-20 %	40,000
<b>รวมค่าตอบแทน</b>	<b>71,300</b>	<b>17,600</b>	<b>110,000</b>		<b>60,000</b>
<b>ค่าใช้จ่าย</b>					
รายจ่ายเพื่อให้ได้มาซึ่งบริการ					
รายจ่ายเพื่อให้ได้มาซึ่งบริการ	0	191,024.2	100,000	0 %	100,000
รายจ่ายเพื่อให้ได้มาซึ่งบริการ	44,107.57	0	0	0 %	0
ค่าใช้จ่ายในการจัดทำประกันภัยทรัพย์สิน	0	32,367.5	50,000	0 %	50,000
รายจ่ายเกี่ยวเนื่องกับการปฏิบัติราชการที่ไม่เข้าลักษณะรายจ่ายงบรายจ่ายอื่น ๆ					
ค่าใช้จ่ายในการเดินทางไปราชการ	0	0	30,000	0 %	30,000
ค่าลงทะเบียนในการฝึกอบรม	0	0	30,000	0 %	30,000
ค่าบำรุงรักษาและซ่อมแซม	126,228.5	113,161.9	250,000	-100 %	0
<b>รวมค่าใช้จ่าย</b>	<b>170,336.07</b>	<b>336,553.6</b>	<b>460,000</b>		<b>210,000</b>
<b>ค่าวัสดุ</b>					
วัสดุสำนักงาน	25,695	41,122	50,000	0 %	50,000
วัสดุไฟฟ้าและวิทยุ	216,630.25	172,882.14	500,000	0 %	500,000
วัสดุก่อสร้าง	213,957.73	114,814.11	150,000	233.33 %	500,000

	รายจ่ายจริง		ประมาณการ		
	ปี 2565	ปี 2566	ปี 2567	ยอดต่าง (%)	ปี 2568
วัสดุยานพาหนะและขนส่ง	0	11,000	50,000	100 %	100,000
วัสดุเชื้อเพลิงและหล่อลื่น	93,726.6	69,859.3	100,000	0 %	100,000
วัสดุคอมพิวเตอร์	0	0	50,000	0 %	50,000
<b>รวมค่าวัสดุ</b>	<b>550,009.58</b>	<b>409,677.55</b>	<b>900,000</b>		<b>1,300,000</b>
<b>รวมงบดำเนินงาน</b>	<b>791,645.65</b>	<b>763,831.15</b>	<b>1,470,000</b>		<b>1,570,000</b>
<b>งบลงทุน</b>					
<b>ค่าครุภัณฑ์</b>					
ครุภัณฑ์คอมพิวเตอร์หรืออิเล็กทรอนิกส์					
จัดซื้อเครื่องพิมพ์ Multifunction แบบฉีดหมึกพร้อมติดตั้งถังหมึกพิมพ์ (Ink Tank Printer) จำนวน 1 เครื่อง (รายละเอียดตามบัญชีมาตรฐานครุภัณฑ์)	0	0	8,000	-100 %	0
<b>รวมค่าครุภัณฑ์</b>	<b>0</b>	<b>0</b>	<b>8,000</b>		<b>0</b>
<b>รวมงบลงทุน</b>	<b>0</b>	<b>0</b>	<b>8,000</b>		<b>0</b>
<b>รวมงานบริหารทั่วไปเกี่ยวกับเคหะและชุมชน</b>	<b>3,292,973.24</b>	<b>2,133,533.66</b>	<b>5,112,860</b>		<b>5,529,580</b>

	รายจ่ายจริง		ประมาณการ		
	ปี 2565	ปี 2566	ปี 2567	ยอดต่าง (%)	ปี 2568
งานไฟฟ้าและประปา					
งบเงินอุดหนุน					
เงินอุดหนุน					
เงินอุดหนุนรัฐวิสาหกิจ					
อุดหนุนงบประมาณเพื่อขยายเขตไฟฟ้า	0	736,240.25	500,000	0 %	500,000
รวมเงินอุดหนุน	0	736,240.25	500,000		500,000
รวมงบเงินอุดหนุน	0	736,240.25	500,000		500,000
รวมงานไฟฟ้าและประปา	0	736,240.25	500,000		500,000
งานสวนสาธารณะ					
งบดำเนินงาน					
ค่าวัสดุ					
วัสดุการเกษตร	0	0	0	100 %	10,000
รวมค่าวัสดุ	0	0	0		10,000
รวมงบดำเนินงาน	0	0	0		10,000
งบลงทุน					
ค่าครุภัณฑ์					
ครุภัณฑ์งานบ้านงานครัว					
เครื่องตัดแต่งพุ่มไม้	0	0	22,000	-100 %	0
รวมค่าครุภัณฑ์	0	0	22,000		0
รวมงบลงทุน	0	0	22,000		0

	รายจ่ายจริง		ประมาณการ		
	ปี 2565	ปี 2566	ปี 2567	ยอดต่าง (%)	ปี 2568
รวมงานสวนสาธารณะ	0	0	22,000		10,000
งานกำจัดขยะมูลฝอยและสิ่งปฏิกูล					
งบบุคลากร					
เงินเดือน (ฝ่ายประจำ)					
ค่าตอบแทนพนักงานจ้าง	0	575,315.06	896,040	0.96 %	904,680
เงินเพิ่มต่าง ๆ ของพนักงานจ้าง	0	203,137.34	290,400	0 %	290,400
รวมเงินเดือน (ฝ่ายประจำ)	0	778,452.4	1,186,440		1,195,080
รวมงบบุคลากร	0	778,452.4	1,186,440		1,195,080
งบดำเนินงาน					
ค่าตอบแทน					
ค่าตอบแทนการปฏิบัติงานนอกเวลาราชการ	0	70,980	100,000	0 %	100,000
รวมค่าตอบแทน	0	70,980	100,000		100,000
ค่าใช้จ่าย					
รายจ่ายเพื่อให้ได้มาซึ่งบริการ					
รายจ่ายเพื่อให้ได้มาซึ่งบริการ	0	0	20,000	0 %	20,000
ค่าใช้จ่ายในการจัดทำประกันภัยทรัพย์สิน	0	0	60,000	0 %	60,000
รายจ่ายเกี่ยวเนื่องกับการปฏิบัติราชการที่ไม่เข้าลักษณะรายจ่ายงบรายจ่ายอื่น ๆ					
ค่าใช้จ่ายในการกำจัดขยะมูลฝอย	0	1,225,323	1,400,000	7.14 %	1,500,000

	รายจ่ายจริง		ประมาณการ		
	ปี 2565	ปี 2566	ปี 2567	ยอดต่าง (%)	ปี 2568
ค่าใช้จ่ายในการกำจัดขยะมูลฝอย	721,261.5	0	0	0 %	0
โครงการส่งเสริมการคัดแยกขยะ การใช้ ประโยชน์จากขยะมูลฝอย	0	10,082	30,000	-100 %	0
ค่าบำรุงรักษาและซ่อมแซม	0	418,807.5	500,000	-100 %	0
<b>รวมค่าใช้จ่าย</b>	<b>721,261.5</b>	<b>1,654,212.5</b>	<b>2,010,000</b>		<b>1,580,000</b>
<b>ค่าวัสดุ</b>					
วัสดุงานบ้านงานครัว	28,230	47,300	80,000	0 %	80,000
วัสดุยานพาหนะและขนส่ง	0	119,800	150,000	0 %	150,000
วัสดุเชื้อเพลิงและหล่อลื่น	0	507,086.2	550,000	18.18 %	650,000
วัสดุเครื่องแต่งกาย	0	27,840	70,000	0 %	70,000
<b>รวมค่าวัสดุ</b>	<b>28,230</b>	<b>702,026.2</b>	<b>850,000</b>		<b>950,000</b>
<b>รวมงบดำเนินงาน</b>	<b>749,491.5</b>	<b>2,427,218.7</b>	<b>2,960,000</b>		<b>2,630,000</b>
<b>รวมงานกำจัดขยะมูลฝอยและสิ่งปฏิกูล</b>	<b>749,491.5</b>	<b>3,205,671.1</b>	<b>4,146,440</b>		<b>3,825,080</b>

	รายจ่ายจริง		ประมาณการ		
	ปี 2565	ปี 2566	ปี 2567	ยอดต่าง (%)	ปี 2568
งานบำบัดน้ำเสีย					
งบดำเนินงาน					
ค่าใช้จ่าย					
รายจ่ายเพื่อให้ได้มาซึ่งบริการ					
ค่าจ้างเหมาบริการลอกท่อระบายน้ำภายใน ตำบลขุนแก้ว	0	0	0	100 %	100,000
รวมค่าใช้จ่าย	0	0	0		100,000
รวมงบดำเนินงาน	0	0	0		100,000
รวมงานบำบัดน้ำเสีย	0	0	0		100,000
รวมแผนงานเศษและชุมชน	4,042,464.74	6,075,445.01	9,781,300		9,964,660
แผนงานสร้างความเข้มแข็งของชุมชน					



	รายจ่ายจริง		ประมาณการ		
	ปี 2565	ปี 2566	ปี 2567	ยอดต่าง (%)	ปี 2568
งานส่งเสริมและสนับสนุนความเข้มแข็งชุมชน					
งบดำเนินงาน					
ค่าใช้จ่าย					
รายจ่ายเกี่ยวเนื่องกับการปฏิบัติราชการที่ไม่เข้าลักษณะรายจ่ายงบรายจ่ายอื่น ๆ					
โครงการขุนแก้วนำอยู่ร่วมรักษาร่วมพัฒนา สิ่งแวดล้อม	0	0	10,000	0 %	10,000
โครงการเผยแพร่ ความรู้ ด้านกฎหมายและ สิทธิประโยชน์ ของผู้พิการ	0	9,762	15,000	0 %	15,000
โครงการฝึกอบรมส่งเสริมอาชีพ และเพิ่ม รายได้แก่ประชาชน ตำบลขุนแก้ว	19,482	0	0	0 %	0
โครงการฝึกอาชีพพระยะสัน	0	32,102	50,000	0 %	50,000
โครงการพัฒนาศักยภาพผู้สูงอายุ ตำบลขุน แก้ว	0	0	0	100 %	80,000
โครงการฟื้นฟูสภาพทางสังคมช่วยเหลือผู้ ติดยา หรือผู้ผ่านการบำบัด	0	0	30,000	-100 %	0

	รายจ่ายจริง		ประมาณการ		
	ปี 2565	ปี 2566	ปี 2567	ยอดต่าง (%)	ปี 2568
โครงการฟื้นฟูสภาพทางสังคมช่วยเหลือผู้ ติดยาหรือผู้ผ่านการบำบัด	0	0	0	100 %	10,000
โครงการอบรมและศึกษาดูงานเพื่อพัฒนา ศักยภาพผู้สูงอายุตำบลขุนแก้ว	0	225,432	500,000	0 %	500,000
<b>รวมค่าใช้จ่าย</b>	<b>19,482</b>	<b>267,296</b>	<b>605,000</b>		<b>665,000</b>
<b>รวมงบดำเนินงาน</b>	<b>19,482</b>	<b>267,296</b>	<b>605,000</b>		<b>665,000</b>
<b>รวมงานส่งเสริมและสนับสนุนความเข้มแข็งชุมชน</b>	<b>19,482</b>	<b>267,296</b>	<b>605,000</b>		<b>665,000</b>
<b>รวมแผนงานสร้างความเข้มแข็งของชุมชน</b>	<b>19,482</b>	<b>267,296</b>	<b>605,000</b>		<b>665,000</b>

	รายจ่ายจริง		ประมาณการ		
	ปี 2565	ปี 2566	ปี 2567	ยอดต่าง (%)	ปี 2568
แผนงานการศาสนา วัฒนธรรม และนันทนาการ					
งานกีฬาและนันทนาการ					
งบดำเนินงาน					
ค่าใช้จ่าย					
รายจ่ายเกี่ยวกับการปฏิบัติราชการที่ไม่เข้าลักษณะรายจ่ายงบรายจ่ายอื่น ๆ					
โครงการจัดกิจกรรมวันเด็กแห่งชาติ	0	0	0	100 %	150,000
รวมค่าใช้จ่าย	0	0	0		150,000
รวมงบดำเนินงาน	0	0	0		150,000
รวมงานกีฬาและนันทนาการ	0	0	0		150,000
งานศาสนาวัฒนธรรมท้องถิ่น					
งบดำเนินงาน					
ค่าใช้จ่าย					
รายจ่ายเกี่ยวกับการปฏิบัติราชการที่ไม่เข้าลักษณะรายจ่ายงบรายจ่ายอื่น ๆ					
โครงการจัดงานวันสำคัญ ทางพุทธศาสนา	0	0	30,000	-100 %	0

	รายจ่ายจริง		ประมาณการ		
	ปี 2565	ปี 2566	ปี 2567	ยอดต่าง (%)	ปี 2568
โครงการจัดประเพณีวันสงกรานต์	0	0	97,168	2.91 %	100,000
โครงการแห่เทียนพรรษา	0	0	20,000	50 %	30,000
รวมค่าใช้จ่าย	0	0	147,168		130,000
รวมงบดำเนินงาน	0	0	147,168		130,000
รวมงานศาสนาวัฒนธรรมท้องถิ่น	0	0	147,168		130,000
รวมแผนงานการศาสนา วัฒนธรรม และนันทนาการ	0	0	147,168		280,000
แผนงานอุตสาหกรรมและการโยธา					
งานบริหารทั่วไปเกี่ยวกับอุตสาหกรรมและการโยธา					
งบลงทุน					
ค่าครุภัณฑ์					
ครุภัณฑ์ก่อสร้าง					
ประแจจับแป็บ	0	16,000	0	0 %	0
ครุภัณฑ์งานบ้านงานครัว					
เครื่องตัดหญ้า	0	20,000	0	0 %	0
รวมค่าครุภัณฑ์	0	36,000	0		0
รวมงบลงทุน	0	36,000	0		0

	รายจ่ายจริง		ประมาณการ		
	ปี 2565	ปี 2566	ปี 2567	ยอดต่าง (%)	ปี 2568
รวมงานบริหารทั่วไปเกี่ยวกับอุตสาหกรรมและการโยธา	0	36,000	0		0
งานก่อสร้าง					
งบลงทุน					
ค่าที่ดินและสิ่งก่อสร้าง					
ค่าก่อสร้างสิ่งสาธารณูปการ					
โครงการก่อสร้างเขื่อนกันดินคอนกรีตเสริมเหล็ก พร้อมปรับปรุงถนนคอนกรีตเสริมเหล็ก บริเวณ คลองขุนแก้ว(หมู่บ้านวิมลรัฐ) หมู่ที่ 1 ตำบลขุนแก้ว	0	0	0	100 %	495,000
โครงการก่อสร้างเขื่อนกันดินคอนกรีตเสริมเหล็ก ถนนเลียบบคลองบางอคร(ฝั่งใต้) หมู่ที่ 1 ตำบลขุนแก้ว	0	0	3,215,000	-100 %	0
โครงการก่อสร้างเขื่อนกันดินคอนกรีตเสริมเหล็ก บริเวณคลองขุนแก้ว หมู่ที่ 1 ตำบลขุนแก้ว	0	0	0	100 %	2,950,000
โครงการก่อสร้างเขื่อนกันดินคอนกรีตเสริมเหล็ก บริเวณคลองประชาชนาถ(ฝั่งเหนือ)หมู่ที่ 1 ตำบลขุนแก้ว	0	0	0	100 %	6,400,000

	รายจ่ายจริง		ประมาณการ		
	ปี 2565	ปี 2566	ปี 2567	ยอดต่าง (%)	ปี 2568
โครงการก่อสร้างถนนคอนกรีตเสริมเหล็ก ริมคลองประชาชน(ประตูน้ำคลอง ประชาชน) หมู่ที่ 1 ตำบลขุนแก้ว	0	0	0	100 %	390,000
โครงการก่อสร้างถนนคอนกรีตเสริมเหล็ก ถนนยายจันทร์ หมู่ที่ 1 ตำบลขุนแก้ว	0	0	400,000	-100 %	0
โครงการก่อสร้างท่อระบายน้ำคอนกรีต เสริมเหล็ก ถนนตะวันแดง หมู่ที่ 1 ตำบล ขุนแก้ว	0	0	1,310,000	-100 %	0
โครงการก่อสร้างรางระบายน้ำคอนกรีต เสริมเหล็ก ถนนแคแวง 8 หมู่ที่ 4 ตำบลขุน แก้ว	0	0	321,000	-100 %	0
โครงการติดตั้งป้ายประชาสัมพันธ์ทางเข้า เทศบาลตำบลขุนแก้ว	0	0	0	100 %	100,000
ค่าก่อสร้างสิ่งสาธารณูปโภค					
โครงการวางท่อเมนประปา ถนนขุนแก้ว 8 เชื่อมถนนขุนแก้ว 5 หมู่ที่ 3 ตำบลขุน แก้ว	0	0	599,000	-100 %	0
โครงการวางท่อเมนประปา ถนนพุทธ มณฑลสาย 8 (ช่วงบ้านนายอำนวนาย จันทร์รัมย์เย็น ถึงถนน บรมราชชนนี) หมู่ที่ 1 ตำบลขุนแก้ว	0	0	0	100 %	345,000

	รายจ่ายจริง		ประมาณการ		
	ปี 2565	ปี 2566	ปี 2567	ยอดต่าง (%)	ปี 2568
โครงการวางท่อเมนประปา ถนนเลียบบคลอง บางอคร (ฝั่งใต้) หมู่ที่ 1 ตำบลขุนแก้ว	0	0	695,000	-100 %	0
ค่าปรับปรุงที่ดินและสิ่งก่อสร้าง					
โครงการปรับปรุงเขื่อนกันดิน คอนกรีต เสริมเหล็ก บริเวณคลองประชาอุทิศ 1 (ถนนขุนแก้ว 9) หมู่ที่ 2 ตำบลขุนแก้ว	0	0	452,000	-100 %	0
โครงการปรับปรุงซ่อมแซมถนน คสล. ถนน เลียบบคลอง ประชาอุทิศ 2 (ขุนแก้ว 5) หมู่ที่ 3 และถนน เลียบบคลองไฟไหม้ (ขุนแก้ว12) หมู่ที่ 2 ตำบลขุนแก้ว อำเภอนครชัยศรี จังหวัดนครปฐม	0	162,940.42	0	0 %	0
โครงการปรับปรุงถนนคอนกรีตเสริมเหล็ก ถนนเลียบบคลองประชาอุทิศ1(ฝั่งใต้) หมู่ที่ 2	0	0	0	100 %	1,750,000
โครงการปรับปรุงถนนคอนกรีตเสริมเหล็ก ถนนขุนแก้ว 15/1 หมู่ที่ 1 ตำบลขุนแก้ว	0	0	1,577,000	-100 %	0
โครงการปรับปรุงถนนคอนกรีตเสริมเหล็ก ถนนเลียบบคลองประชาอุทิศ 1 (ฝั่งใต้) หมู่ที่ 2 ตำบลขุนแก้ว	0	0	2,900,000	-100 %	0

	รายจ่ายจริง		ประมาณการ		
	ปี 2565	ปี 2566	ปี 2567	ยอดต่าง (%)	ปี 2568
โครงการปรับปรุงผิวจราจร โดยใช้แอสฟัลท์ ติก ถนนแคแถว ซอย 2 หมู่ที่ 4 ตำบลขุนแก้ว อำเภอนครชัยศรี จังหวัด นครปฐม	0	409,000	0	0 %	0
โครงการปรับปรุงอาคารศูนย์พัฒนาเด็กเล็ก หมู่ที่ 3 ตำบลขุนแก้ว	0	0	105,000	-100 %	0
โครงการวางท่อเมนประปา หมู่ที่ 3 ตำบล ขุนแก้ว อำเภอนครชัยศรี จังหวัดนครปฐม	0	39,000	0	0 %	0
ค่าชดเชยสัญญาแบบปรับราคาได้ (ค่า K)	0	0	100,000	0 %	100,000
<b>รวมค่าที่ดินและสิ่งก่อสร้าง</b>	<b>0</b>	<b>610,940.42</b>	<b>11,674,000</b>		<b>12,530,000</b>
<b>รวมงบลงทุน</b>	<b>0</b>	<b>610,940.42</b>	<b>11,674,000</b>		<b>12,530,000</b>
<b>รวมงานก่อสร้าง</b>	<b>0</b>	<b>610,940.42</b>	<b>11,674,000</b>		<b>12,530,000</b>
<b>รวมแผนงานอุตสาหกรรมและการโยธา</b>	<b>0</b>	<b>646,940.42</b>	<b>11,674,000</b>		<b>12,530,000</b>



	รายจ่ายจริง		ประมาณการ		
	ปี 2565	ปี 2566	ปี 2567	ยอดต่าง (%)	ปี 2568
แผนงานการเกษตร					
งานสิ่งแวดล้อมและทรัพยากรธรรมชาติ					
งบดำเนินงาน					
ค่าวัสดุ					
วัสดุการเกษตร	43,065	84,900	100,000	0 %	100,000
รวมค่าวัสดุ	43,065	84,900	100,000		100,000
รวมงบดำเนินงาน	43,065	84,900	100,000		100,000
รวมงานสิ่งแวดล้อมและทรัพยากรธรรมชาติ	43,065	84,900	100,000		100,000
รวมแผนงานการเกษตร	43,065	84,900	100,000		100,000
แผนงานการพาณิชย์					
งานกิจการประปา					
งบบุคลากร					
เงินเดือน (ฝ่ายประจำ)					
ค่าจ้างลูกจ้างประจำ	0	286,740	303,000	5.74 %	320,400
ค่าตอบแทนพนักงานจ้าง	0	404,045.14	657,600	1.39 %	666,720
เงินเพิ่มต่าง ๆ ของพนักงานจ้าง	0	48,161.26	96,000	0 %	96,000
รวมเงินเดือน (ฝ่ายประจำ)	0	738,946.4	1,056,600		1,083,120
รวมงบบุคลากร	0	738,946.4	1,056,600		1,083,120

	รายจ่ายจริง		ประมาณการ		
	ปี 2565	ปี 2566	ปี 2567	ยอดต่าง (%)	ปี 2568
งบดำเนินงาน					
ค่าใช้จ่าย					
ค่าบำรุงรักษาและซ่อมแซม	449,844.05	556,721.6	600,000	-100 %	0
รวมค่าใช้จ่าย	449,844.05	556,721.6	600,000		0
ค่าวัสดุ					
วัสดุก่อสร้าง	41,790.54	151,630	360,000	-72.22 %	100,000
รวมค่าวัสดุ	41,790.54	151,630	360,000		100,000
ค่าสาธารณูปโภค					
ค่าไฟฟ้า	2,839,478.97	3,704,660.9	3,500,000	0 %	3,500,000
รวมค่าสาธารณูปโภค	2,839,478.97	3,704,660.9	3,500,000		3,500,000
รวมงบดำเนินงาน	3,331,113.56	4,413,012.5	4,460,000		3,600,000
รวมงานกิจการประปา	3,331,113.56	5,151,958.9	5,516,600		4,683,120
รวมแผนงานการพาณิชย์	3,331,113.56	5,151,958.9	5,516,600		4,683,120
รวมทุกแผนงาน	44,217,241.53	49,048,540.47	79,000,000		82,100,000

วันที่พิมพ์ : 5/8/2567 16:41:44

รายงานรายละเอียดประมาณการรายจ่ายงบประมาณรายจ่ายทั่วไป

ประจำปีงบประมาณ พ.ศ. 2568

เทศบาลตำบลขุนแก้ว

อำเภอนครชัยศรี จังหวัดนครปฐม

ประมาณการรายจ่ายรวมทั้งสิ้น 82,100,000 บาท แยกเป็น

แผนงานงบกลาง

งบกลาง	รวม	18,726,400	บาท
งบกลาง	รวม	18,726,400	บาท
งบกลาง	รวม	18,726,400	บาท
เงินสมทบกองทุนประกันสังคม	จำนวน	400,000	บาท

เพื่อจ่ายเป็นเงินสมทบกองทุนประกันสังคม

ให้แก่พนักงานจ้างในอัตราตามที่กฎหมายกำหนด

- เป็นไปตามพระราชบัญญัติประกันสังคม พ.ศ. 2533

และที่แก้ไขเพิ่มเติมถึง (ฉบับที่ 4) พ.ศ.2558

- เป็นไปตามประกาศคณะกรรมการกลางพนักงานเทศบาล

เรื่อง มาตรฐานทั่วไปเกี่ยวกับพนักงานจ้าง

(สำนักปลัดเทศบาล)

เงินสมทบกองทุนเงินทดแทน	จำนวน	20,000	บาท
-------------------------	-------	--------	-----

เพื่อจ่ายเป็นเงินสมทบกองทุนเงินทดแทนเพื่อให้

ความคุ้มครองแก่ลูกจ้างที่ประสบอันตราย เจ็บป่วย

ตายหรือสูญหายอันเนื่องมาจากการทำงานให้แก่

นายจ้าง โดยคำนวณในอัตราร้อยละ 0.2 ของค่าจ้างทั้งปี

(มกราคม – ธันวาคม)

- เป็นไปตามพระราชบัญญัติเงินทดแทน พ.ศ. 2537

และที่แก้ไขเพิ่มเติมถึง (ฉบับที่ 2) พ.ศ.2561

- เป็นไปตามหนังสือกรมส่งเสริมการปกครองท้องถิ่น ด่วน

ที่สุด ที่ มท 0808.2/ว 4172 ลงวันที่ 24 ธันวาคม 2561

(สำนักปลัดเทศบาล)

<p>เบี้ยยังชีพผู้สูงอายุ</p> <p>เพื่อจ่ายเป็นเงินสงเคราะห์เบี้ยยังชีพผู้สูงอายุ ในเขตเทศบาลตำบลขุนแก้ว</p> <ul style="list-style-type: none"> <li>- เป็นไปตามระเบียบกระทรวงมหาดไทยว่าด้วยหลักเกณฑ์ การจ่ายเงินเบี้ยยังชีพผู้สูงอายุขององค์กรปกครอง ส่วนท้องถิ่น พ.ศ. 2552 และที่แก้ไขเพิ่มเติม</li> <li>- เป็นไปตามหนังสือกรมส่งเสริมการปกครองท้องถิ่น ด่วนที่สุด ที่ มท 0810.6/ว 2130 ลงวันที่ 12 กรกฎาคม 2565</li> <li>- เป็นไปตามแผนพัฒนาท้องถิ่น (พ.ศ.2566-2570) หน้า 55 ลำดับที่ 4 (สำนักปลัดเทศบาล)</li> </ul>	<p>จำนวน</p> <p>12,870,000 บาท</p>
<p>เบี้ยยังชีพความพิการ</p> <p>เพื่อจ่ายเป็นเงินสงเคราะห์เบี้ยยังชีพให้แก่ผู้พิการ ในเขตเทศบาลตำบลขุนแก้ว</p> <ul style="list-style-type: none"> <li>- เป็นไปตามระเบียบกระทรวงมหาดไทยว่าด้วยหลักเกณฑ์ การจ่ายเงินเบี้ยความพิการให้คนพิการขององค์กรปกครอง ส่วนท้องถิ่น พ.ศ. 2553 และที่แก้ไขเพิ่มเติม</li> <li>- เป็นไปตามหนังสือกรมส่งเสริมการปกครองท้องถิ่น ด่วนที่สุด ที่ มท 0810.6/ว 2130 ลงวันที่ 12 กรกฎาคม 2565</li> <li>- เป็นไปตามแผนพัฒนาท้องถิ่น (พ.ศ.2566-2570) หน้า 55 ลำดับที่ 3 (สำนักปลัดเทศบาล)</li> </ul>	<p>จำนวน</p> <p>2,325,000 บาท</p>
<p>เบี้ยยังชีพผู้ป่วยเอดส์</p> <p>เพื่อจ่ายเป็นเงินสงเคราะห์เพื่อการยังชีพให้แก่ ผู้ป่วยเอดส์ในเขตเทศบาลตำบลขุนแก้ว</p> <ul style="list-style-type: none"> <li>- เป็นไปตามระเบียบกระทรวงมหาดไทยว่าด้วย การจ่ายเงินสงเคราะห์เพื่อการยังชีพขององค์กร ปกครองส่วนท้องถิ่น พ.ศ.2548</li> <li>- เป็นไปตามหนังสือกรมส่งเสริมการปกครองท้องถิ่น ด่วนที่สุด ที่ มท 0810.6/ว 2130 ลงวันที่ 12 กรกฎาคม 2565</li> <li>- เป็นไปตามแผนพัฒนาท้องถิ่น (พ.ศ.2566-2570) หน้า 55 ลำดับที่ 2 (สำนักปลัดเทศบาล)</li> </ul>	<p>จำนวน</p> <p>30,000 บาท</p>

<p>เงินสำรองจ่าย</p> <p>เพื่อจ่ายเป็นค่าใช้จ่ายในกรณีฉุกเฉินที่มีเหตุ สาธารณภัยเกิดขึ้น หรือกรณีการป้องกันและยับยั้ง ก่อนเกิดสาธารณภัย หรือคาดว่าจะเกิดสาธารณภัย หรือกรณีฉุกเฉินเพื่อบรรเทาปัญหาความเดือดร้อน ของประชาชนเป็นส่วนรวม</p> <p>- เป็นไปตามระเบียบกระทรวงมหาดไทย ว่าด้วย วิธีการงบประมาณขององค์กรปกครองส่วนท้องถิ่น พ.ศ. 2563 ข้อ 19</p> <p>- เป็นไปตามหนังสือกระทรวงมหาดไทย ที่ มท 0808.2/ว 3215 ลงวันที่ 6 มิถุนายน 2559 (สำนักปลัดเทศบาล)</p>	จำนวน	1,000,000 บาท
<p>รายจ่ายตามข้อผูกพัน</p> <p>ค่าใช้จ่ายในการจัดการจราจร</p> <p>เพื่อเป็นค่าใช้จ่ายในการแก้ไขปัญหาเกี่ยวกับการจราจร ที่ประชาชนได้รับประโยชน์โดยตรง เช่น การทำสี่ติเส้น สัญญาณไฟจราจร สามเหลี่ยมหยุดตรวจ ป้ายจราจร กระจกโค้งมน ไฟแฉก ครอบไฟจราจร กรวยจราจร แผงกั้นจราจร แผงพลาสติกใส่น้ำ เสาล้อมลูกรจราจร เล็จราจร ขวางชะลอความเร็วรถ เป็นต้น</p> <p>- เป็นไปตามหนังสือกระทรวงมหาดไทย ที่ มท 0808.2/ว3892 ลงวันที่ 28 มิถุนายน 2562 (สำนักปลัดเทศบาล)</p>	จำนวน	15,000 บาท
<p>เงินสมทบกองทุนบำเหน็จบำนาญข้าราชการส่วนท้องถิ่น (ก.บ.ท.)</p> <p>เพื่อจ่ายเป็นเงินสมทบกองทุนบำเหน็จบำนาญข้าราชการ ส่วนท้องถิ่น โดยคำนวณจากประมาณการรายรับทุกประเภท ยกเว้นประเภทพันชัตร เงินกู้ เงินที่มีผู้อุทิศให้/เงินบริจาค และเงินอุดหนุน ในอัตราร้อยละ 3</p> <p>- เป็นไปตามพระราชบัญญัติบำเหน็จบำนาญข้าราชการ ส่วนท้องถิ่น พ.ศ. 2500 และที่แก้ไขเพิ่มเติม</p> <p>- เป็นไปตามระเบียบกระทรวงมหาดไทย ว่าด้วยเงินบำเหน็จ บำนาญข้าราชการส่วนท้องถิ่น พ.ศ.2546 และที่แก้ไขเพิ่มเติม</p>	จำนวน	1,766,400 บาท

- เป็นไปตามกฎกระทรวงการหักเงินจากประมาณการรายรับ  
 ในงบประมาณรายจ่ายประจำปี สมทบเข้ากองทุนบำเหน็จ  
 บำนาญข้าราชการส่วนท้องถิ่น พ.ศ.2563  
 (สำนักปลัดเทศบาล)

เงินสมทบกองทุนหลักประกันสุขภาพองค์กรปกครองส่วนท้องถิ่น จำนวน 180,000 บาท  
 (สปสช.)

เพื่อจ่ายเป็นเงินสมทบกองทุนหลักประกันสุขภาพ  
 ระดับท้องถิ่นเทศบาลตำบลขุนแก้ว โดยสมทบ  
 ไม่น้อยกว่าร้อยละ 50 ของเงินที่ได้รับจัดสรรจาก  
 กองทุนหลักประกันสุขภาพแห่งชาติ

- เป็นไปตามระเบียบกระทรวงมหาดไทย ว่าด้วยการ  
 ตั้งงบประมาณขององค์กรปกครองส่วนท้องถิ่น  
 พ.ศ. 2561 และที่แก้ไขเพิ่มเติม

- เป็นไปตามประกาศคณะกรรมการหลักประกัน  
 สุขภาพแห่งชาติ เรื่อง หลักเกณฑ์เพื่อสนับสนุน  
 ให้องค์กรปกครองส่วนท้องถิ่นดำเนินงานและ  
 บริหารจัดการระบบหลักประกันสุขภาพในระดับ  
 ท้องถิ่นหรือพื้นที่ พ.ศ. 2561

(กองสาธารณสุขและสิ่งแวดล้อม)

รายจ่ายตามข้อผูกพัน จำนวน 100,000 บาท

คำบำรุงสันนิบาตเทศบาลแห่งประเทศไทย  
 เพื่อจ่ายเป็นคำบำรุงสันนิบาตเทศบาลแห่งประเทศไทย  
 โดยพิจารณาจากรายรับจริงประจำปีที่ผ่านมา ยกเว้นเงินกู้  
 เงินจำขาดเงินสะสม และเงินอุดหนุนทุกประเภท แต่จะต้อง  
 ไม่น้อยกว่าร้อยละเศษหนึ่งส่วนหกของงบประมาณรายรับ  
 ดังกล่าว ทั้งนี้ไม่เกินเจ็ดแสนห้าหมื่นบาท ตามข้อบังคับ  
 สมาคมสันนิบาตเทศบาลแห่งประเทศไทย พ.ศ.2556

- เป็นไปตามระเบียบกระทรวงมหาดไทย  
 ว่าด้วยรายจ่ายขององค์กรปกครองส่วนท้องถิ่นเกี่ยวกับ  
 คำบำรุงสมาคม พ.ศ. 2555

(สำนักปลัดเทศบาล)

## เงินช่วยเหลือ

เงินช่วยค่าทำศพข้าราชการ/พนักงาน

จำนวน

10,000 บาท

เพื่อจ่ายเป็นเงินช่วยค่าทำศพในกรณีที่

พนักงานเทศบาลเสียชีวิต

- เป็นไปตามระเบียบกระทรวงมหาดไทย

ว่าด้วยเงินบำเหน็จบำนาญข้าราชการส่วนท้องถิ่น

พ.ศ.2546 และที่แก้ไขเพิ่มเติม

- เป็นไปตามระเบียบกระทรวงมหาดไทย

ว่าด้วยการกำหนดให้เงินประโยชน์ตอบแทนอื่น

เป็นรายจ่ายที่องค์กรปกครองส่วนท้องถิ่น

อาจจ่ายได้ พ.ศ.2559 และที่แก้ไขเพิ่มเติม

- เป็นไปตามประกาศคณะกรรมการกลาง

พนักงานเทศบาล เรื่อง หลักเกณฑ์และเงื่อนไข

การจ่ายเงินช่วยเหลือ กรณีพนักงานเทศบาล

ผู้รับบำนาญ ลูกจ้าง และพนักงานจ้างถึงแก่

ความตาย พ.ศ.2560

(สำนักปลัดเทศบาล)

เงินช่วยค่าทำศพพนักงานจ้าง

จำนวน

10,000 บาท

เพื่อจ่ายเป็นเงินช่วยค่าทำศพในกรณีที่พนักงานจ้างเสียชีวิต

- เป็นไปตามระเบียบกระทรวงมหาดไทย ว่าด้วยการกำหนด

ให้เงินประโยชน์ตอบแทนอื่นเป็นรายจ่ายที่องค์กรปกครอง

ส่วนท้องถิ่นอาจจ่ายได้ พ.ศ.2559 และที่แก้ไขเพิ่มเติม

- เป็นไปตามประกาศคณะกรรมการกลางพนักงานเทศบาล

เรื่อง หลักเกณฑ์และเงื่อนไขการจ่ายเงินช่วยเหลือ

กรณีพนักงานเทศบาล ผู้รับบำนาญ ลูกจ้าง และพนักงานจ้าง

ถึงแก่ความตาย พ.ศ.2560

(สำนักปลัดเทศบาล)

แผนงานบริหารงานทั่วไป

งานบริหารทั่วไป	รวม	14,212,470	บาท
งบบุคลากร	รวม	9,011,070	บาท
เงินเดือน (ฝ่ายการเมือง)	รวม	3,072,000	บาท
เงินเดือนนายก/รองนายกองค์การปกครองส่วนท้องถิ่น	จำนวน	756,000	บาท
<p>            เงินเดือนนายก/รองนายกองค์การปกครองส่วนท้องถิ่น             เพื่อจ่ายเป็นเงินเดือน นายกเทศมนตรี             รองนายกเทศมนตรี แยกรายละเอียด ดังนี้</p> <p>            (1) เงินเดือน ของนายกเทศมนตรี             ในอัตราเดือนละ 30,000 บาท จำนวน 12 เดือน</p> <p>            (2) เงินเดือนรองนายกเทศมนตรี             ในอัตราเดือนละ 16,500 บาท/คน รวม 2 คน             จำนวน 12 เดือน</p> <p>            - เป็นไปตามระเบียบกระทรวงมหาดไทยว่าด้วย             เงินเดือน เงินค่าตอบแทนและประโยชน์ตอบแทน             อย่างอื่นของนายกเทศมนตรี รองนายกเทศมนตรี             ประธานสภาเทศบาล รองประธานสภาเทศบาล             สมาชิกสภาเทศบาล เลขานุการนายกเทศมนตรี             ที่ปรึกษานายกเทศมนตรี และการจ่ายค่าเบี้ยประชุม             กรรมการเทศบาล พ.ศ. 2554 และที่แก้ไขเพิ่มเติม             ถึง (ฉบับที่ 2) พ.ศ. 2557             (สำนักปลัดเทศบาล)</p>			
ค่าตอบแทนประจำตำแหน่งนายก/รองนายก	จำนวน	240,000	บาท
<p>            เพื่อจ่ายเป็นเงินค่าตอบแทนประจำตำแหน่งของ             นายกเทศมนตรี และรองนายกเทศมนตรี             แยกรายละเอียดดังนี้</p> <p>            (1) ค่าตอบแทนประจำตำแหน่งนายกเทศมนตรี             จำนวน 1 อัตรา ในอัตราเดือนละ 8,000 บาท             จำนวน 12 เดือน</p> <p>            (2) ค่าตอบแทนประจำตำแหน่งรองนายกเทศมนตรี             จำนวน 2 อัตรา ในอัตราเดือนละ 6,000 บาท             จำนวน 12 เดือน</p>			



- เป็นไปตามระเบียบกระทรวงมหาดไทยว่าด้วยเงินเดือน  
เงินค่าตอบแทนและประโยชน์ตอบแทนอย่างอื่นของ  
นายกเทศมนตรี รองนายกเทศมนตรี ประธานสภาเทศบาล  
รองประธานสภาเทศบาล สมาชิกสภาเทศบาล  
เลขานุการนายกเทศมนตรี ที่ปรึกษานายกเทศมนตรี  
และการจ่ายค่าเบี้ยประชุมกรรมการเทศบาล พ.ศ. 2554  
และที่แก้ไขเพิ่มเติมถึง (ฉบับที่ 2) พ.ศ. 2557  
(สำนักปลัดเทศบาล)

ค่าตอบแทนพิเศษนายก/รองนายก จำนวน 240,000 บาท

เพื่อจ่ายเป็นเงินค่าตอบแทนพิเศษของนายกเทศมนตรี  
และรองนายกเทศมนตรี แยกรายละเอียดดังนี้

(1) ค่าตอบแทนประจำตำแหน่งนายกเทศมนตรี

จำนวน 1 อัตรา ในอัตราเดือนละ 8,000 บาท จำนวน 12 เดือน

(2) ค่าตอบแทนประจำตำแหน่งรองนายกเทศมนตรี

จำนวน 2 อัตรา ในอัตราเดือนละ 6,000 บาท จำนวน 12 เดือน

- เป็นไปตามระเบียบกระทรวงมหาดไทยว่าด้วยเงินเดือน  
เงินค่าตอบแทนและประโยชน์ตอบแทนอย่างอื่นของ  
นายกเทศมนตรี รองนายกเทศมนตรี ประธานสภาเทศบาล  
รองประธานสภาเทศบาล สมาชิกสภาเทศบาล  
เลขานุการนายกเทศมนตรี ที่ปรึกษานายกเทศมนตรี  
และการจ่ายค่าเบี้ยประชุมกรรมการเทศบาล พ.ศ. 2554  
และที่แก้ไขเพิ่มเติมถึง (ฉบับที่ 2) พ.ศ. 2557  
(สำนักปลัดเทศบาล)

ค่าตอบแทนรายเดือนเลขานุการ/ที่ปรึกษานายกเทศมนตรี นายก  
องค์การบริหารส่วนตำบล จำนวน 216,000 บาท

เพื่อจ่ายเป็นเงินค่าตอบแทนสมาชิกสภาเทศบาล

ประธานสภา รองประธานสภา แยกรายละเอียดดังนี้

(1) ค่าตอบแทนของประธานสภาเทศบาล จำนวน 1 อัตรา  
เดือนละ 16,500 บาท จำนวน 12 เดือน

(2) ค่าตอบแทนรองประธานสภาฯ จำนวน 1 อัตรา  
เดือนละ 13,500 บาท จำนวน 12 เดือน

(3) ค่าตอบแทนของคณะสมาชิกสภาเทศบาล

จำนวน 10 อัตรา เดือนละ 10,500 บาท จำนวน 12 เดือน

- เป็นไปตามระเบียบกระทรวงมหาดไทยว่าด้วยเงินเดือน  
เงินค่าตอบแทนและประโยชน์ตอบแทนอย่างอื่น ของนายก  
เทศมนตรี รองนายกเทศมนตรี ประธานสภาเทศบาล  
รองประธานสภาเทศบาล สมาชิกสภาเทศบาล เลขานุการ  
นายกเทศมนตรี ที่ปรึกษานายกเทศมนตรี และการจ่าย  
ค่าเบี้ยประชุมกรรมการเทศบาล พ.ศ. 2554 และที่แก้ไข  
เพิ่มเติมถึง (ฉบับที่ 2) พ.ศ. 2557  
(สำนักปลัดเทศบาล)

ค่าตอบแทนประธานสภา/รองประธานสภา/สมาชิกสภา/เลขานุการ สภาองค์กรปกครองส่วนท้องถิ่น	จำนวน	1,620,000 บาท
เพื่อจ่ายเป็นเงินค่าตอบแทนสมาชิกสภาเทศบาล ประธานสภา รองประธานสภา แยกรายละเอียดดังนี้		
(1) ค่าตอบแทนของประธานสภาเทศบาล		
จำนวน 1 อัตรา เดือนละ 16,500 บาท จำนวน 12 เดือน		
(2) ค่าตอบแทนรองประธานสภาฯ จำนวน 1 อัตรา		
เดือนละ 13,500 บาท จำนวน 12 เดือน		
(3) ค่าตอบแทนของคณะสมาชิกสภาเทศบาล		
จำนวน 10 อัตรา เดือนละ 10,500 บาท จำนวน 12 เดือน		
- เป็นไปตามระเบียบกระทรวงมหาดไทยว่าด้วยเงินเดือน เงินค่าตอบแทนและประโยชน์ตอบแทนอย่างอื่น ของนายกเทศมนตรี รองนายกเทศมนตรี ประธานสภา เทศบาล รองประธานสภาเทศบาล สมาชิกสภาเทศบาล เลขานุการนายกเทศมนตรี ที่ปรึกษานายกเทศมนตรี และการจ่ายค่าเบี้ยประชุมกรรมการเทศบาล พ.ศ. 2554 และที่แก้ไขเพิ่มเติมถึง (ฉบับที่ 2) พ.ศ. 2557 (สำนักปลัดเทศบาล)		
<b>เงินเดือน (ฝ่ายประจำ)</b>	<b>รวม</b>	<b>5,939,070 บาท</b>
เงินเดือนข้าราชการ หรือพนักงานส่วนท้องถิ่น	จำนวน	4,259,490 บาท
เพื่อจ่ายเป็นเงินเดือนและเงินปรับปรุงเงินเดือนประจำปี ให้แก่พนักงานเทศบาล จำนวน 9 อัตรา		
- เป็นไปตามตามแผนอัตรากำลังสามปี		
- เป็นไปตามพระราชบัญญัติระเบียบบริหารงานบุคคล ส่วนท้องถิ่น พ.ศ. 2542		



- เป็นไปตามหนังสือสำนักงาน ก.จ. ก.ท. และ  
ก.อบต. ที่ มท 0809.2/ว 138 ลงวันที่ 30 ธันวาคม 2558  
(สำนักปลัดเทศบาล)

เงินเพิ่มต่าง ๆ ของพนักงานจ้าง	จำนวน	67,020 บาท
<p>เพื่อจ่ายเป็นเงินเพิ่มค่าครองชีพชั่วคราวของพนักงานจ้าง ผู้มีสิทธิได้รับตามประกาศคณะกรรมการกลางพนักงาน เทศบาล เรื่อง มาตรฐานทั่วไปเกี่ยวกับหลักเกณฑ์การให้ พนักงานเทศบาล ลูกจ้าง และพนักงานจ้างของเทศบาล ได้รับเงินเพิ่มการครองชีพชั่วคราว(ฉบับที่ 2) จำนวน 6 อัตรา</p>		
<p>- เป็นไปตามพระราชบัญญัติระเบียบบริหารงานบุคคล ส่วนท้องถิ่น พ.ศ. 2542</p>		
<p>- เป็นไปตามหนังสือสำนักงาน ก.จ. ก.ท. และ ก.อบต. ที่ มท 0809.2/ว138 ลงวันที่ 30 ธันวาคม 2558 (สำนักปลัดเทศบาล)</p>		
<b>งบดำเนินงาน</b>	<b>รวม</b>	<b>5,057,000 บาท</b>
<b>ค่าตอบแทน</b>	<b>รวม</b>	<b>747,000 บาท</b>
<p>ค่าตอบแทนผู้ปฏิบัติราชการอันเป็นประโยชน์แก่องค์กรปกครอง ส่วนท้องถิ่น</p>		
ค่าตอบแทนเจ้าหน้าที่ในการเลือกตั้ง	จำนวน	350,000 บาท
<p>เพื่อจ่ายเป็นค่าตอบแทนเจ้าหน้าที่ผู้ปฏิบัติงานเลือกตั้ง ของเทศบาลตำบลขุนแก้ว เช่น คณะกรรมการการเลือกตั้ง ประจำองค์กรปกครองส่วนท้องถิ่น ประธานกรรมการและ กรรมการประจำหน่วยเลือกตั้ง อนุกรรมการหรือบุคคลที่ได้รับการ แต่งตั้งให้ช่วยเหลือในการปฏิบัติหน้าที่ของผู้อำนวยการ การเลือกตั้งประจำองค์กรปกครองส่วนท้องถิ่น เป็นต้น</p>		
<p>- เป็นไปตามหนังสือกระทรวงมหาดไทย ค่วนที่สุค ที่ มท 0808.2/ว 5013 ลงวันที่ 26 สิงหาคม 2563 (สำนักปลัดเทศบาล)</p>		

<p>เงินประโยชน์ตอบแทนอื่นเป็นกรณีพิเศษ</p> <p>เพื่อจ่ายเป็นเงินประโยชน์ตอบแทนอื่นเป็นกรณีพิเศษอันมีลักษณะเป็นเงินรางวัลประจำปีแก่พนักงานเทศบาลลูกจ้างประจำ และพนักงานจ้าง</p> <p>- เป็นไปตามระเบียบกระทรวงมหาดไทย ว่าด้วยการกำหนดเงินประโยชน์ตอบแทนอื่นเป็นกรณีพิเศษอันมีลักษณะเป็นเงินรางวัลประจำปีแก่พนักงานส่วนท้องถิ่นให้เป็นรายจ่ายอื่นขององค์กรปกครองส่วนท้องถิ่น พ.ศ.2557 (สำนักปลัดเทศบาล)</p>	จำนวน	300,000 บาท
<p>ค่าตอบแทนการปฏิบัติงานนอกเวลาราชการ</p> <p>เพื่อจ่ายเป็นเงินตอบแทนแก่เจ้าหน้าที่ท้องถิ่นที่ปฏิบัติงานตามหน้าที่ปกติ โดยลักษณะงานส่วนใหญ่ต้องปฏิบัติงานในที่ตั้งสำนักงานและได้ปฏิบัติงานนั้นนอกเวลาราชการในที่ตั้งสำนักงานหรือโดยลักษณะงานส่วนใหญ่ต้องปฏิบัติงานนอกที่ตั้งสำนักงานและได้ปฏิบัติงานนั้นนอกเวลาราชการนอกที่ตั้งสำนักงานหรือโดยลักษณะงานปกติต้องปฏิบัติงานในลักษณะเป็นผลัดหรือกะ และได้ปฏิบัติงานนั้นนอกผลัดหรือกะของตน</p> <p>- เป็นไปตามระเบียบกระทรวงมหาดไทยว่าด้วยการเบิกจ่ายเงินตอบแทนการปฏิบัติงานนอกเวลาราชการขององค์กรปกครองส่วนท้องถิ่น พ.ศ.2559 (สำนักปลัดเทศบาล)</p>	จำนวน	10,000 บาท
<p>ค่าเช่าบ้าน</p> <p>เพื่อจ่ายเป็นค่าเช่าบ้านให้แก่พนักงานเทศบาลผู้มีสิทธิเบิกค่าเช่าบ้านได้ตามหลักเกณฑ์และวิธีการเกี่ยวกับการเบิกจ่ายเงินค่าเช่าบ้านของข้าราชการส่วนท้องถิ่นตามที่กระทรวงมหาดไทยกำหนด</p> <p>- เป็นไปตามระเบียบ กระทรวงมหาดไทยว่าด้วย ค่าเช่าบ้านของข้าราชการส่วนท้องถิ่น พ.ศ. 2548 และที่แก้ไขเพิ่มเติม (สำนักปลัดเทศบาล)</p>	จำนวน	72,000 บาท

เงินช่วยเหลือการศึกษาบุตร

<p>เงินช่วยเหลือการศึกษานูตรข้าราชการ/พนักงาน/ลูกจ้างประจำ เพื่อจ่ายเป็นเงินช่วยเหลือการศึกษานูตรให้แก่ พนักงานเทศบาล และลูกจ้างประจำ ผู้มีสิทธิเบิกได้ตามระเบียบฯ - เป็นไปตามระเบียบกระทรวงมหาดไทยว่าด้วยเงิน สวัสดิการเกี่ยวกับการศึกษานูตรขององค์กรปกครอง ส่วนท้องถิ่น พ.ศ.2563 (สำนักปลัดเทศบาล)</p>	จำนวน	15,000 บาท
<b>ค่าใช้จ่าย</b>	<b>รวม</b>	<b>2,260,000 บาท</b>
รายจ่ายเพื่อให้ได้มาซึ่งบริการ		
<p>ค่าจ้างเหมาบริการบุคคลภายนอก เพื่อจ่ายเป็นค่าจ้างหน่วยงาน องค์กร หรือสถาบัน ที่เป็นกลาง ดำเนินการสำรวจความพึงพอใจ ของประชาชนผู้รับบริการจากเทศบาลตำบลขุนแก้ว - เป็นไปตามประกาศคณะกรรมการพนักงานเทศบาล จังหวัดนครปฐม และหลักเกณฑ์เงื่อนไข และวิธีการ กำหนดเงินประโยชน์ตอบแทนอื่น เป็นกรณีพิเศษ อันมีลักษณะเป็นเงินรางวัลประจำปี สำหรับพนักงาน เทศบาล ลูกจ้าง และพนักงานจ้างของเทศบาล พ.ศ.2558 ลงวันที่ 23 เมษายน 2558 - เป็นไปตามพระราชบัญญัติเทศบาล พ.ศ.2496 แก้ไขเพิ่มเติมถึง (ฉบับที่ 14) พ.ศ.2562 - เป็นไปตามพระราชบัญญัติว่าด้วยหลักเกณฑ์ และวิธีการบริหารบ้านเมืองที่ดี พ.ศ.2565 (สำนักปลัดเทศบาล)</p>	จำนวน	30,000 บาท
<p>ค่าใช้จ่ายในการจัดทำประกันภัยทรัพย์สิน เพื่อจ่ายเป็นค่าใช้จ่ายในการจัดทำประกันภัย ทรัพย์สินขององค์กรปกครองส่วนท้องถิ่น อาทิเช่น รถราชการ(รถส่วนกลาง รถประจำตำแหน่ง รถรับรอง) ครุภัณฑ์ (ครุภัณฑ์ก่อสร้าง ครุภัณฑ์วิทยาศาสตร์ หรือการแพทย์ ครุภัณฑ์โรงงาน) อาคารหรือ สิ่งปลูกสร้างอย่างอื่น ยกเว้นอาคารสำนักงานหรือ อาคารที่ทำการรวมถึงอาคารประกอบอื่นที่ใช้ ประโยชน์ต่อเนื่องและบ้านพักข้าราชการ</p>	จำนวน	100,000 บาท

- เป็นไปตามระเบียบกระทรวงมหาดไทยว่าด้วย  
ค่าใช้จ่ายในการทำประกันภัยทรัพย์สินขององค์กร  
ปกครองส่วนท้องถิ่น พ.ศ.2562 และที่แก้ไขเพิ่มเติม  
(สำนักปลัดเทศบาล)

<p>รายจ่ายเพื่อให้ได้มาซึ่งบริการ</p> <p>เพื่อจ่ายเป็นค่าถ่ายเอกสาร ค่าเย็บหนังสือหรือเข้าปกหนังสือ ค่าซั๊กฟอก ค่าระวางบรรทุก ค่าเช่าทรัพย์สิน ค่าโฆษณา และเผยแพร่ประชาสัมพันธ์ ค่าธรรมเนียมต่างๆ ค่าเบี้ยประกัน ค่าใช้จ่ายในการดำเนินคดีในชั้นศาลหรืออนุญาตตุลาการ ค่าจ้างเหมากำจัดปลวก ค่าจ้างเหมาบริการบุคคลภายนอก เช่น ค่าจ้างที่ปรึกษา ค่าจ้างทนายความ ค่าจ้างปรับปรุง โดเมนเว็บไซต์ ค่าจ้างเหมาที่มีลักษณะให้ได้มาซึ่ง ป้ายประชาสัมพันธ์ ป้ายชื่อสำนักงานหรือป้ายอื่นๆ ที่ไม่ใช่ลักษณะเป็นสิ่งก่อสร้าง ค่าติดตั้งไฟฟ้า เพื่อใช้ ในราชการ ค่าติดตั้งโทรศัพท์ ค่าติดตั้งเครื่องรับสัญญาณ ต่างๆ และอื่นๆ ที่จำเป็นรายละเอียดตามรูปแบบและ การจำแนกงบประมาณรายจ่ายขององค์กรปกครองส่วนท้องถิ่น</p> <p>- เป็นไปตามหนังสือกระทรวงมหาดไทย ควมมาก ที่ มท 0808.2/ว 2909 ลงวันที่ 27 เมษายน 2565</p> <p>- เป็นไปตามหนังสือกรมส่งเสริมการปกครองท้องถิ่น ที่ มท 0808.2/ว 1095 ลงวันที่ 28 พฤษภาคม 2564 (สำนักปลัดเทศบาล)</p>	<p>จำนวน</p> <p>500,000 บาท</p>
--	---------------------------------

รายจ่ายเกี่ยวกับการรับรองและพิธีการ

<p>ค่าใช้จ่ายในการประชุมราชการ</p> <p>เพื่อจ่ายเป็นค่าใช้จ่ายในการประชุมราชการของ องค์กรปกครองส่วนท้องถิ่น ที่เกี่ยวข้องกับภารกิจ ขององค์กรปกครองส่วนท้องถิ่น ดังนี้</p> <ol style="list-style-type: none"> <li>1) การประชุมราชการภายในหน่วยงานประจำเดือน</li> <li>2) การประชุมคณะกรรมการ คณะอนุกรรมการ หรือคณะทำงานต่างๆ ที่ได้รับแต่งตั้งตามกฎหมาย ระเบียบ หนังสือสั่งการกระทรวงมหาดไทย หรือคำสั่งขององค์กรปกครองส่วนท้องถิ่น</li> <li>3) การประชุมสภาท้องถิ่น หรือคณะกรรมการ ที่สภาท้องถิ่นตั้งขึ้น</li> </ol>	<p>จำนวน</p> <p>50,000 บาท</p>
---	--------------------------------

- 4) การประชุมประชามหมู่บ้านเพื่อบูรณาการ  
จัดทำแผนชุมชน หรือเรื่องอื่นที่กฎหมาย ระเบียบ  
หรือหนังสือสั่งการที่กระทรวงมหาดไทยกำหนด
- 5) การประชุมระหว่างองค์กรปกครองส่วนท้องถิ่น  
กับองค์กรปกครองส่วนท้องถิ่น
- 6) การประชุมระหว่างองค์กรปกครองส่วนท้องถิ่น  
กับส่วนราชการ หน่วยงานอื่นของรัฐหรือเอกชน
- 7) การประชุมอื่นๆ ที่จำเป็นในการปฏิบัติหน้าที่  
ขององค์กรปกครองส่วนท้องถิ่น

- เป็นไปตามระเบียบกระทรวงมหาดไทยว่าด้วย  
การเบิกค่าใช้จ่ายในการบริหารงานขององค์กร  
ปกครองส่วนท้องถิ่น พ.ศ. 2562

- เป็นไปตามหนังสือกระทรวงมหาดไทย

ที่ มท 0808.2/ว 0766 ลงวันที่ 5 กุมภาพันธ์ 2563

- เป็นไปตามหนังสือกรมส่งเสริมการปกครองท้องถิ่น  
ที่ มท 0808.2/ว 1095 ลงวันที่ 28 พฤษภาคม 2564

(สำนักปลัดเทศบาล)

ค่าใช้จ่ายในพิธีทางศาสนา/รัฐพิธี

จำนวน

300,000 บาท

1) ค่าใช้จ่ายในการจัดงานรำลึกถึงพระมหากรุณาธิคุณ  
รัชกาลที่ 9 งบประมาณ 100,000 บาท

เพื่อจ่ายเป็นค่าจัดงานรำลึกถึงพระมหากรุณาธิคุณ  
ของพระบาทสมเด็จพระบรมชนกาธิเบศร มหาภูมิพล  
อดุลยเดชมหาราช บรมนาถบพิตร เป็นค่าดอกไม้  
รูป เทียน ค่าจตุปัจจัยและไทยธรรม ค่าจัดตกแต่ง  
สถานที่ ค่าเครื่องราชพิธี ค่าอาหารและเครื่องดื่ม  
และค่าใช้จ่ายในพิธีการต่างๆ ฯลฯ

- เป็นไปตามแผนพัฒนาท้องถิ่น (พ.ศ.2566-2570)  
หน้า 56 ลำดับที่ 1

2) ค่าใช้จ่ายในการจัดงานวันเฉลิมพระชนมพรรษา  
รัชกาลที่ 10 งบประมาณ 100,000 บาท

เพื่อจ่ายเป็นค่าจัดงานวันเฉลิมพระชนมพรรษาพระบาท  
สมเด็จพระวชิรเกล้าเจ้าอยู่หัว รัชกาลที่ 10 เป็นค่า  
ดอกไม้ รูป เทียนค่าจตุปัจจัยและไทยธรรม ค่าจัดตกแต่ง  
สถานที่ ค่าเครื่องราชพิธี ค่าอาหารและเครื่องดื่ม  
และค่าใช้จ่ายในพิธีการต่างๆ ฯลฯ



- เป็นไปตามแผนพัฒนาท้องถิ่น (พ.ศ.2566-2570)

หน้า 56 ลำดับที่ 1

3) ค่าใช้จ่ายในการจัดงานวันเฉลิมพระชนมพรรษา

สมเด็จพระนางเจ้าสุทิดา พัชสุธาพิมลลักษณพระบรม

ราชินีงบประมาณ 50,000 บาท เพื่อจ่ายเป็นค่าจัดงานวันเฉลิม

พระชนมพรรษาสมเด็จพระนางเจ้าสุทิดา พัชสุธาพิมล

ลักษณ พระบรมราชินี เป็นค่าดอกไม้ ธูป เทียนค่าจตุปัจจัยและ

ไทยธรรม ค่าจัดตกแต่งสถานที่ ค่าเครื่องราชพิธี ค่าอาหาร

และเครื่องดื่ม และค่าใช้จ่ายในพิธีการต่างๆ ฯลฯ

- เป็นไปตามแผนพัฒนาท้องถิ่น (พ.ศ.2566-2570)

หน้า 56 ลำดับที่ 1

4) ค่าใช้จ่ายในการจัดงานวันเฉลิมพระชนมพรรษา

สมเด็จพระนางเจ้าสิริกิติ์ พระบรมราชินีนาถ

พระบรมราชชนนีพันปีหลวง งบประมาณ 30,000 บาท

เพื่อจ่ายเป็นค่าจัดงานวันเฉลิมพระชนมพรรษาสมเด็จพระ

นางเจ้าสิริกิติ์ พระบรมราชินีนาถ พระบรมราชชนนี

พันปีหลวงเป็นค่าดอกไม้ ธูป เทียน ค่าจตุปัจจัยและ

ไทยธรรม ค่าจัดตกแต่งสถานที่ ค่าเครื่องราชพิธี

ค่าอาหารและเครื่องดื่มและค่าใช้จ่ายในพิธีการต่างๆ ฯลฯ

- เป็นไปตามแผนพัฒนาท้องถิ่น (พ.ศ.2566-2570)

หน้า 56 ลำดับที่ 1

5) ค่าใช้จ่ายต่างๆ ที่เกี่ยวข้องกับงานรัฐพิธี อาทิ

เช่น วันปิยมหาราช วันจักรี วันเฉลิมพระชนมพรรษา

พระบรมวงศานุวงศ์งบประมาณ 20,000 บาท

- เป็นไปตามแผนพัฒนาท้องถิ่น (พ.ศ.2566-2570)

หน้า 56 ลำดับที่ 1

- เป็นไปตามระเบียบกระทรวงมหาดไทยว่าด้วยการ

เบิกค่าใช้จ่ายในการบริหารงานขององค์กรปกครอง

ส่วนท้องถิ่น พ.ศ. 2562

- เป็นไปตามระเบียบกระทรวงมหาดไทย ว่าด้วยการ

เบิกจ่ายค่าใช้จ่ายในการจัดงาน การจัดกิจกรรมสาธารณะ

การส่งเสริมกีฬา การแข่งขันกีฬาขององค์กรปกครอง

ส่วนท้องถิ่น พ.ศ.2564

(สำนักปลัดเทศบาล)

<p>คำรับรอง</p> <p>เพื่อจ่ายเป็นคำรับรองสำหรับกรณีหน่วยงานอื่นหรือบุคคลภายนอกเข้าดูงานหรือเยี่ยมชมหรือกรณีการตรวจเยี่ยมหรือตรวจราชการ</p> <ul style="list-style-type: none"> <li>- เป็นไปตามระเบียบกระทรวงมหาดไทยว่าด้วยการเบิกค่าใช้จ่ายในการบริหารงานขององค์กรปกครองส่วนท้องถิ่น พ.ศ. 2562</li> <li>- เป็นไปตามหนังสือกรมส่งเสริมการปกครองท้องถิ่น ที่ มท 0808.2/ว 1095 ลงวันที่ 28 พฤษภาคม 2564 (สำนักปลัดเทศบาล)</li> </ul>	จำนวน	20,000 บาท
<p>รายจ่ายเกี่ยวเนื่องกับการปฏิบัติราชการที่ไม่เข้าลักษณะรายจ่ายงบรายจ่ายอื่น ๆ</p>		
<p>ค่าใช้จ่ายในการเดินทางไปราชการ</p> <p>เพื่อจ่ายเป็นค่าใช้จ่ายในการเดินทางไปราชการในราชอาณาจักรหรือเดินทางไปต่างประเทศชั่วคราว เช่น ค่าเบี้ยเลี้ยงเดินทาง ค่าพาหนะ ค่าเช่าที่พัก ค่าบริการจอดรถ ค่าอากาศยาน ค่าผ่านทางด่วนพิเศษ ค่าธรรมเนียมในการใช้สนามบิน ฯลฯ</p> <ul style="list-style-type: none"> <li>- เป็นไปตามระเบียบกระทรวงมหาดไทยว่าด้วยค่าใช้จ่ายในการเดินทางไปราชการของเจ้าหน้าที่ท้องถิ่น พ.ศ.2555 และที่แก้ไขเพิ่มเติม ถึงฉบับที่ 4 พ.ศ.2561</li> <li>- เป็นไปตามหนังสือกระทรวงมหาดไทย ที่ มท 0808.2/ว 1797 ลงวันที่ 2 เมษายน 2561</li> <li>- เป็นไปตามระเบียบกระทรวงมหาดไทย ว่าด้วยค่าใช้จ่ายในการบริหารงานขององค์กรปกครองส่วนท้องถิ่น พ.ศ.2562</li> <li>- หนังสือกระทรวงมหาดไทย ที่ มท 0808.2/ว 4657 ลงวันที่ 30 มิถุนายน 2565 (สำนักปลัดเทศบาล)</li> </ul>	จำนวน	200,000 บาท
<p>ค่าใช้จ่ายในการเลือกตั้ง</p> <p>เพื่อจ่ายเป็นค่าใช้จ่ายในการดำเนินการโครงการเลือกตั้งนายกเทศมนตรี และสมาชิกสภาเทศบาล ตามที่คณะกรรมการการเลือกตั้งกำหนด การประชาสัมพันธ์ การณรงค์หรือการให้ข้อมูลข่าวสารแก่ประชาชน ให้ทราบถึงสิทธิและหน้าที่และการมีส่วนร่วมทางการเมืองในการเลือกตั้ง รวมถึงค่าใช้จ่ายอื่นๆ ที่เกี่ยวข้องและจำเป็น และเกี่ยวข้องกับงานนี้ ฯลฯ</p>	จำนวน	400,000 บาท

- เป็นไปตาม พระราชบัญญัติการเลือกตั้งสมาชิกสภาท้องถิ่นและผู้บริหารท้องถิ่น พ.ศ.2562
- เป็นไปตามหนังสือกรมส่งเสริมการปกครองท้องถิ่น ที่ มท 0808.2/ว 1095 ลงวันที่ 28 พฤษภาคม 2564
- เป็นไปตามหนังสือกระทรวงมหาดไทย ที่ มท 0808.2/ว 4657 ลงวันที่ 30 มิถุนายน 2564
- เป็นไปตามแผนพัฒนาท้องถิ่น (พ.ศ.2566-2570) หน้า 79 ลำดับที่ 11 (สำนักปลัดเทศบาล)

ค่าใช้จ่ายในการส่งเสริม สนับสนุนการดำเนินงาน ตามหลัก เศรษฐกิจพอเพียง จำนวน 20,000 บาท

- เพื่อเป็นค่าใช้จ่ายในการส่งเสริมสนับสนุนการดำเนินงานตามหลักเศรษฐกิจพอเพียง เช่น ค่าวิทยากร ค่าป้ายโครงการ ค่าวัสดุอุปกรณ์ ค่าใช้จ่ายอื่นๆ ที่จำเป็น และเกี่ยวข้องกับ การดำเนิน โครงการ ฯลฯ
- เป็นไปตามระเบียบกระทรวงมหาดไทย ว่าด้วยการเบิกจ่ายค่าใช้จ่ายในการจัดงาน การจัดกิจกรรมสาธารณะการส่งเสริมกีฬา การแข่งขันกีฬาขององค์ปกครองส่วนท้องถิ่น พ.ศ.2564
  - เป็นไปตามระเบียบกระทรวงมหาดไทยว่าด้วยค่าใช้จ่ายในการฝึกอบรม และเข้ารับการอบรมของเจ้าหน้าที่ท้องถิ่น พ.ศ. 2557
  - เป็นไปตามแผนพัฒนาท้องถิ่น (พ.ศ.2566-2567) หน้า 69 ลำดับที่ 1 (สำนักปลัดเทศบาล)

ค่าลงทะเบียนในการฝึกอบรม จำนวน 200,000 บาท

- เพื่อจ่ายเป็นค่าใช้จ่ายที่เป็นค่าลงทะเบียน ค่าธรรมเนียม หรือค่าใช้จ่ายทำนองเดียวกันที่เรียกชื่ออย่างอื่นของเจ้าหน้าที่ท้องถิ่นผู้เข้ารับการอบรม
- เป็นไปตามระเบียบกระทรวงมหาดไทยว่าด้วยค่าใช้จ่ายในการฝึกอบรม และเข้ารับการอบรมของเจ้าหน้าที่ท้องถิ่น พ.ศ. 2557
  - เป็นไปตามหนังสือกระทรวงมหาดไทย ที่ มท 0808.2/ว 1797 ลงวันที่ 2 เมษายน 2561 (สำนักปลัดเทศบาล)

<p>โครงการจัดงานวันเทศบาล</p> <p>เพื่อจ่ายเป็นค่าใช้จ่ายในการจัดกิจกรรมวันเทศบาล เช่น ค่าป้ายโครงการ ค่าเครื่องเสียง ค่าพิธีสงฆ์ ค่าเดินท์ ค่าใช้จ่ายอื่นๆ ที่จำเป็นและเกี่ยวข้องกับการดำเนินโครงการ ฯลฯ</p> <p>- เป็นไปตามระเบียบกระทรวงมหาดไทย ว่าด้วยการเบิกจ่ายค่าใช้จ่ายในการจัดงาน การจัดกิจกรรมสาธารณะ การส่งเสริมกีฬา การแข่งขันกีฬาขององค์กรปกครองส่วนท้องถิ่น พ.ศ.2564</p> <p>- เป็นไปตามแผนพัฒนาท้องถิ่น (พ.ศ.2566-2570) หน้า 57 ลำดับที่ 2 (สำนักปลัดเทศบาล)</p>	จำนวน	30,000 บาท
<p>โครงการเทศบาลเคลื่อนที่/ร่วม กับหน่วยงานอื่น</p> <p>เพื่อจ่ายเป็นค่าใช้จ่ายในการดำเนินการโครงการเทศบาลเคลื่อนที่ เช่น ค่าป้ายโครงการ ค่าจัดสถานที่ ค่าเช่าเครื่องขยายเสียง ค่าวัสดุที่ใช้ในโครงการ ค่าใช้จ่ายอื่น ๆ ที่เกี่ยวข้องและจำเป็นในการดำเนินโครงการ ฯลฯ</p> <p>- เป็นไปตามระเบียบกระทรวงมหาดไทย ว่าด้วยการเบิกจ่ายค่าใช้จ่ายในการจัดงาน การจัดกิจกรรมสาธารณะ การส่งเสริมกีฬา การแข่งขันกีฬาขององค์กรปกครองส่วนท้องถิ่น พ.ศ.2564</p> <p>- เป็นไปตามแผนพัฒนาท้องถิ่น (พ.ศ.2566-2570) หน้า 78 ลำดับที่ 6 (สำนักปลัดเทศบาล)</p>	จำนวน	10,000 บาท
<p>โครงการปกป้องสถาบันสำคัญของชาติโดยเฉพาะสถาบันพระมหากษัตริย์ โดยให้ประชาชนได้มีส่วนร่วมกิจกรรม</p> <p>เพื่อจ่ายเป็นค่าใช้จ่ายในการดำเนินการโครงการปกป้องสถาบันสำคัญของชาติ เช่น ค่าป้ายโครงการ ค่าจัดสถานที่ ค่าเช่าเครื่องขยายเสียง ค่าอาหารว่าง และเครื่องดื่ม ค่าตอบแทนวิทยากร ค่าใช้จ่ายอื่นที่จำเป็นและเกี่ยวข้องกับการดำเนินโครงการ ฯลฯ</p>	จำนวน	20,000 บาท

- เป็นไปตามระเบียบกระทรวงมหาดไทย ว่าด้วยการเบิกจ่ายค่าใช้จ่ายในการจัดงาน การจัดกิจกรรมสาธารณะ การส่งเสริมกีฬา การแข่งขันกีฬาขององค์กรปกครองส่วนท้องถิ่น พ.ศ.2564
  - เป็นไปตามระเบียบกระทรวงมหาดไทยว่าด้วยการเบิกค่าใช้จ่ายในการบริหารงานขององค์กรปกครองส่วนท้องถิ่น พ.ศ.2562
  - เป็นไปตามแผนพัฒนาท้องถิ่น (พ.ศ.2566-2570) หน้า 77 ลำดับที่ 2 (สำนักปลัดเทศบาล)
- โครงการฝึกอบรมสัมมนาและทัศนศึกษาดูงานของผู้บริหาร สมาชิก จำนวน 300,000 บาท  
สภาเทศบาลพนักงานเทศบาล ลูกจ้างประจำและ  
พนักงานจ้างของเทศบาลตำบลขุนแก้ว
- เพื่อจ่ายเป็นค่าใช้จ่ายในการดำเนินโครงการฝึกอบรมสัมมนาและทัศนศึกษาดูงานของผู้บริหารท้องถิ่น สมาชิกสภาเทศบาล พนักงานเทศบาล ลูกจ้างประจำและพนักงานจ้างของเทศบาลตำบลขุนแก้ว เช่น ค่าตอบแทนวิทยากร ค่าของที่ระลึก ค่าอาหาร/อาหารว่าง/เครื่องดื่ม ค่าจ้างเหมายานพาหนะ ค่าเช่าที่พัก ค่าวัสดุอุปกรณ์ ค่าใช้จ่ายอื่นที่จำเป็นและเกี่ยวข้องกับการดำเนินโครงการ ฯลฯ
- เป็นไปตามระเบียบกระทรวงมหาดไทย ว่าด้วยค่าใช้จ่ายในการฝึกอบรม และเข้ารับการอบรมของเจ้าหน้าที่ท้องถิ่น พ.ศ. 2557
  - เป็นไปตามแผนพัฒนาท้องถิ่น (พ.ศ.2566-2570) หน้า 80 ลำดับที่ 12 (สำนักปลัดเทศบาล)
- โครงการส่งเสริมคุณธรรม จริยธรรม ในการปฏิบัติราชการ ของ จำนวน 50,000 บาท  
ผู้บริหาร สมาชิกสภาเทศบาล บุคลากรของเทศบาลตำบลขุนแก้ว
- เพื่อจ่ายเป็นค่าใช้จ่ายในการดำเนินโครงการส่งเสริมคุณธรรมจริยธรรม ในการปฏิบัติราชการของผู้บริหารท้องถิ่น สมาชิกสภาเทศบาล พนักงานเทศบาล ลูกจ้างประจำ และพนักงานจ้างของเทศบาลตำบลขุนแก้ว เช่น ค่าตอบแทนวิทยากร ค่าป้ายโครงการ ค่าอาหารว่าง/เครื่องดื่ม ค่าอาหารกลางวัน ค่าวัสดุอุปกรณ์ ค่าใช้จ่ายอื่นที่จำเป็นและเกี่ยวข้องกับการดำเนินโครงการ ฯลฯ

- เป็นไปตามระเบียบกระทรวงมหาดไทยว่าด้วยค่าใช้จ่ายในการฝึกอบรม และเข้ารับการอบรมของเจ้าหน้าที่ท้องถิ่น พ.ศ.2557

- เป็นไปตามแผนพัฒนาท้องถิ่น (พ.ศ.2566-2570) เพิ่มเติม ฉบับที่ 1/2565 หน้า 45 ลำดับที่ 1 (สำนักปลัดเทศบาล)

<p>โครงการอบรมให้ความรู้ ปลุกจิตสำนึกต่อต้านการทุจริต คอร์รัปชัน เพื่อจ่ายเป็นค่าใช้จ่ายในการดำเนินการตามโครงการอบรมให้ความรู้ ปลุกจิตสำนึก ต่อต้านการทุจริตคอร์รัปชัน เช่น ค่าป้ายโครงการ ค่าจัดสถานที่ ค่าเช่าเครื่องขยายเสียง ค่าอาหารว่าง และเครื่องดื่ม ค่าตอบแทนวิทยากร ค่าวัสดุอุปกรณ์ ค่าใช้จ่ายอื่นที่จำเป็นและเกี่ยวข้องกับการดำเนินโครงการ ฯลฯ</p> <p>- เป็นไปตามระเบียบกระทรวงมหาดไทยว่าด้วยค่าใช้จ่ายในการฝึกอบรม และเข้ารับการอบรมของเจ้าหน้าที่ท้องถิ่น พ.ศ. 2557</p> <p>- เป็นไปตามแผนพัฒนาท้องถิ่น (พ.ศ.2566-2570) หน้า 78 ลำดับที่ 4 (สำนักปลัดเทศบาล)</p>	<p>จำนวน</p> <p>30,000 บาท</p>
--	--------------------------------

<p><b>ค่าวัสดุ</b></p> <p>วัสดุสำนักงาน</p> <p>เพื่อจ่ายเป็นค่าวัสดุสำนักงาน ประเภทวัสดุคงทน วัสดุสิ้นเปลือง เช่น หนังสือ เครื่องคิดเลขขนาดเล็ก เครื่องเจาะกระดาษขนาดเล็ก กระดาษ หมึก ดินสอ ปากกายางลบ และอื่นๆ ที่จำเป็น รายละเอียดตามรูปแบบและการจำแนกประเภทรายรับ - รายจ่ายงบประมาณประจำปีขององค์กรปกครองส่วนท้องถิ่น</p> <p>- เป็นไปตามระเบียบกระทรวงมหาดไทยว่าด้วยการเบิกค่าใช้จ่ายในการบริหารงานขององค์กรปกครองส่วนท้องถิ่น พ.ศ. 2562</p> <p>- เป็นไปตามหนังสือกรมส่งเสริมการปกครองท้องถิ่น ที่ มท 0808.2/ว 1095 ลงวันที่ 28 พฤษภาคม 2564 (สำนักปลัดเทศบาล)</p>	<p><b>รวม</b></p> <p>จำนวน</p> <p>730,000 บาท</p> <p>200,000 บาท</p>
---	--

<p>วัสดุไฟฟ้าและวิทยุ</p> <p>เพื่อจ่ายเป็นค่าวัสดุไฟฟ้าและวิทยุ ประเภทวัสดุคงทน วัสดุสิ้นเปลือง วัสดุอุปกรณ์ประกอบและอะไหล่ เช่น ไมโครโฟน ขาดังไมโครโฟน หัวแร้งไฟฟ้า ฟิวส์ เทปพัน สายไฟ สายไฟฟ้า หลอดไฟ ดอกลำโพง ฮอรั่น ลำโพง แผงวงจร และอื่นๆ ที่จำเป็น รายละเอียดตามรูปแบบ และการจำแนกประเภทรายรับ - รายจ่าย งบประมาณประจำปีขององค์กรปกครองส่วนท้องถิ่น</p> <p>- เป็นไปตามระเบียบกระทรวงมหาดไทยว่าด้วยการเบิกค่าใช้จ่ายในการบริหารงานขององค์กรปกครองส่วนท้องถิ่น พ.ศ. 2562</p> <p>- เป็นไปตามหนังสือกรมส่งเสริมการปกครองท้องถิ่น ที่ มท 0808.2/ว 1095 ลงวันที่ 28 พฤษภาคม 2564 (สำนักปลัดเทศบาล)</p>	<p>จำนวน</p> <p>30,000 บาท</p>
<p>วัสดุงานบ้านงานครัว</p> <p>เพื่อจ่ายเป็นค่าวัสดุงานบ้านงานครัวประเภทวัสดุคงทน วัสดุสิ้นเปลือง เช่น หม้อ กระทะ กะละมัง ผงซักฟอก สบู่ น้ำยาดับกลิ่น ไม้กวาด และอื่นๆ ที่จำเป็น รายละเอียดตามรูปแบบและการจำแนกประเภทรายรับ - รายจ่าย งบประมาณประจำปีขององค์กรปกครองส่วนท้องถิ่น</p> <p>- เป็นไปตามระเบียบกระทรวงมหาดไทยว่าด้วยการเบิกค่าใช้จ่ายในการบริหารงานขององค์กรปกครองส่วนท้องถิ่น พ.ศ. 2562</p> <p>- เป็นไปตามหนังสือกรมส่งเสริมการปกครองท้องถิ่น ที่ มท 0808.2/ว 1095 ลงวันที่ 28 พฤษภาคม 2564 (สำนักปลัดเทศบาล)</p>	<p>จำนวน</p> <p>100,000 บาท</p>
<p>วัสดุก่อสร้าง</p> <p>เพื่อจ่ายเป็นค่าวัสดุก่อสร้างประเภทวัสดุคงทน วัสดุสิ้นเปลือง วัสดุอุปกรณ์ประกอบและอะไหล่ เช่น ไม้ต่างๆ ค้อน คีม ชะแลง น้ำมันทาไม้ ทินเนอร์ สี ปูนซีเมนต์ ท่อน้ำและอุปกรณ์ประปา ทราวยางมะตอยสำเร็จรูป และอื่นๆ ที่จำเป็น รายละเอียดตามรูปแบบและการจำแนกประเภทรายรับ - รายจ่าย งบประมาณประจำปีขององค์กรปกครองส่วนท้องถิ่น</p>	<p>จำนวน</p> <p>50,000 บาท</p>

- เป็นไปตามระเบียบกระทรวงมหาดไทยว่าด้วยการเบิกค่าใช้จ่ายในการบริหารงานขององค์กรปกครองส่วนท้องถิ่น พ.ศ. 2562

- เป็นไปตามหนังสือกรมส่งเสริมการปกครองท้องถิ่น ที่ มท 0808.2/ว 1095 ลงวันที่ 28 พฤษภาคม 2564 (สำนักปลัดเทศบาล)

วัสดุยานพาหนะและขนส่ง

จำนวน

100,000 บาท

เพื่อจ่ายเป็นค่าวัสดุยานพาหนะและขนส่ง ประเภทวัสดุคงทน วัสดุสิ้นเปลือง วัสดุอุปกรณ์ประกอบและอะไหล่ เช่น ไขควง ประแจ แม่แรง ยางรถยนต์ น้ำมันเบรก หม้อน้ำ หัวเทียน แบตเตอรี่ และอื่นๆ ที่จำเป็น รายละเอียดตามรูปแบบ และการจำแนกประเภทรายรับ - รายจ่าย งบประมาณประจำปีขององค์กรปกครองส่วนท้องถิ่น

- เป็นไปตามระเบียบกระทรวงมหาดไทยว่าด้วยการเบิกค่าใช้จ่ายในการบริหารงานขององค์กรปกครองส่วนท้องถิ่น พ.ศ. 2562

- เป็นไปตามหนังสือกรมส่งเสริมการปกครองท้องถิ่น ที่ มท 0808.2/ว 1095 ลงวันที่ 28 พฤษภาคม 2564 (สำนักปลัดเทศบาล)

วัสดุเชื้อเพลิงและหล่อลื่น

จำนวน

200,000 บาท

เพื่อจ่ายเป็นค่าวัสดุเชื้อเพลิงและหล่อลื่น ประเภท วัสดุสิ้นเปลือง เช่น แก๊สหุงต้ม น้ำมันเชื้อเพลิง น้ำมันดีเซล น้ำมันก๊าด น้ำมันเบนซิน น้ำมันเตา น้ำมันจารบี น้ำมันเครื่อง ถ่าน ถ้ำซ น้ำมันเกียร์ น้ำมันหล่อลื่น และอื่นๆ ที่จำเป็น รายละเอียดตามรูปแบบและการจำแนกประเภทรายรับ-รายจ่าย งบประมาณประจำปีขององค์กรปกครองส่วนท้องถิ่น

- เป็นไปตามระเบียบกระทรวงมหาดไทยว่าด้วยการเบิกค่าใช้จ่ายในการบริหารงานขององค์กรปกครองส่วนท้องถิ่น พ.ศ. 2562

- เป็นไปตามหนังสือกรมส่งเสริมการปกครองท้องถิ่น ที่ มท 0808.2/ว 1095 ลงวันที่ 28 พฤษภาคม 2564 (สำนักปลัดเทศบาล)



<p>วัสดุคอมพิวเตอร์</p> <p>เพื่อจ่ายเป็นค่าวัสดุคอมพิวเตอร์ ประเภทวัสดุคงทน วัสดุสิ้นเปลือง วัสดุอุปกรณ์ประกอบและอะไหล่เช่น แผ่นหรือจานบันทึกข้อมูล อุปกรณ์บันทึกข้อมูล หัวพิมพ์หรือแถบพิมพ์สำหรับคอมพิวเตอร์ ตลับผงหมึกสำหรับเครื่องพิมพ์แบบเลเซอร์ กระดาษต่อเนื่อง ฮาร์ดดิสก์ไดรฟ์ แผ่นกรองแสง เมนบอร์ดเม้าส์และอื่นๆ ที่จำเป็น รายละเอียด ตามรูปแบบและการจำแนกประเภทรายรับ - รายจ่ายงบประมาณประจำปีขององค์กรปกครองส่วนท้องถิ่น</p> <ul style="list-style-type: none"> <li>- เป็นไปตามระเบียบกระทรวงมหาดไทยว่าด้วยการเบิกค่าใช้จ่ายในการบริหารงานขององค์กรปกครองส่วนท้องถิ่น พ.ศ. 2562</li> <li>- เป็นไปตามหนังสือกรมส่งเสริมการปกครองท้องถิ่น ที่ มท 0808.2/ว 1095 ลงวันที่ 28 พฤษภาคม 2564 (สำนักปลัดเทศบาล)</li> </ul>	จำนวน	50,000 บาท
<b>ค่าสาธารณูปโภค</b>	<b>รวม</b>	<b>1,320,000 บาท</b>
<p>ค่าไฟฟ้า</p> <p>เพื่อจ่ายค่าไฟฟ้าในสำนักงาน/ในที่สาธารณะ รวมถึง ค่าใช้จ่ายที่ต้องชำระพร้อมกัน เช่น ค่าบริการ ค่าภาษี ในกิจการขององค์กรปกครองส่วนท้องถิ่น</p> <ul style="list-style-type: none"> <li>- เป็นไปตามระเบียบกระทรวงมหาดไทยว่าด้วยการเบิกค่าใช้จ่ายในการบริหารงานขององค์กรปกครองส่วนท้องถิ่น พ.ศ. 2562</li> <li>- เป็นไปตามหนังสือกรมส่งเสริมการปกครองท้องถิ่น ที่ มท 0808.2/ว 1095 ลงวันที่ 28 พฤษภาคม 2564 (สำนักปลัดเทศบาล)</li> </ul>	จำนวน	800,000 บาท
<p>ค่าบริการโทรศัพท์</p> <p>เพื่อเป็นค่าโทรศัพท์ รวมถึงค่าใช้จ่ายเพื่อให้มาซึ่งบริการดังกล่าว และค่าใช้จ่ายที่เกิดขึ้นเกี่ยวกับการใช้บริการ เช่น การเช่าเครื่องค่าเช่าเลขหมาย โทรศัพท์ ค่าบำรุงคู่สายโทรศัพท์ ฯลฯ ในกิจการขององค์กรปกครองส่วนท้องถิ่น</p>	จำนวน	10,000 บาท

- เป็นไปตามระเบียบกระทรวงมหาดไทยว่าด้วย  
การเบิกค่าใช้จ่ายในการบริหารงานขององค์กร  
ปกครองส่วนท้องถิ่น พ.ศ. 2562

- เป็นไปตามหนังสือกรมส่งเสริมการปกครองท้องถิ่น  
ที่ มท 0808.2/ว 1095 ลงวันที่ 28 พฤษภาคม 2564  
(สำนักปลัดเทศบาล)

ค่าบริการสื่อสารและโทรคมนาคม

จำนวน

500,000 บาท

เพื่อจ่ายเป็นค่าบริการสื่อสารและโทรคมนาคม เช่น  
ค่าโทรภาพ (โทรสาร) ค่าเทเลกซ์ ค่าวิทยุติดตามตัว  
ค่าวิทยุสื่อสาร ค่าสื่อสารผ่านดาวเทียม ค่าใช้จ่ายเกี่ยวกับ  
การใช้ระบบอินเทอร์เน็ตรวมถึงอินเทอร์เน็ตการ์ดและ  
ค่าสื่อสารอื่นๆเช่นค่าเคเบิลทีวีค่าเช่าช่องสัญญาณ  
ดาวเทียม เป็นต้น และให้หมายความรวมถึงค่าใช้จ่าย  
เพื่อให้ได้ใช้บริการดังกล่าว และค่าใช้จ่ายที่เกิดขึ้น  
เกี่ยวกับการใช้บริการ

- เป็นไปตามระเบียบกระทรวงมหาดไทย  
ว่าด้วยการเบิกค่าใช้จ่ายในการบริหารงานขององค์กร  
ปกครองส่วนท้องถิ่น พ.ศ.2562

- เป็นไปตามหนังสือกรมส่งเสริมการปกครองท้องถิ่น  
ที่ มท 0808.2/ว 1095 ลงวันที่ 28 พฤษภาคม 2564  
(สำนักปลัดเทศบาล)

ค่าเช่าพื้นที่เว็บไซต์ และค่าธรรมเนียมที่เกี่ยวข้อง

จำนวน

10,000 บาท

เพื่อจ่ายเป็นค่าเช่าพื้นที่เว็บไซต์ของเทศบาลตำบลขุนแก้ว  
และค่าธรรมเนียมต่างๆ ที่เกี่ยวข้องและให้ความหมาย  
รวมถึงค่าใช้จ่ายเพื่อให้ได้ใช้บริการดังกล่าวและค่าใช้จ่าย  
ที่เกิดขึ้นกับการใช้บริการนี้ (1 ครั้ง/ปี)

- เป็นไปตามระเบียบกระทรวงมหาดไทยว่าด้วยการเบิก  
ค่าใช้จ่ายในการบริหารงานขององค์กรปกครองส่วนท้องถิ่น  
พ.ศ.2562

- หนังสือกรมส่งเสริมการปกครองท้องถิ่น ที่ มท 0808.2/  
ว 1095 ลงวันที่ 28 พฤษภาคม 2564  
(สำนักปลัดเทศบาล)

<b>งบลงทุน</b>	<b>รวม</b>	<b>144,400 บาท</b>
<b>ค่าครุภัณฑ์</b>	<b>รวม</b>	<b>144,400 บาท</b>
ครุภัณฑ์สำนักงาน		
จัดซื้อเครื่องปรับอากาศ แบบแขวน ขนาดไม่ต่ำกว่า 30,000 บีทียู พร้อมติดตั้ง จำนวน 2 เครื่อง ราคาเครื่องละ 47,200 บาท (รายละเอียดตามบัญชีมาตรฐานครุภัณฑ์)	จำนวน	94,400 บาท
<p>เพื่อจ่ายเป็นค่าจัดซื้อเครื่องปรับอากาศ แบบแยกส่วน (ราคารวมค่าติดตั้ง) แบบตั้งพื้นหรือแบบแขวน (ระบบ Inverter) ขนาด 30,000 บีทียู คุณสมบัติตามมาตรฐานผลิตภัณฑ์อุตสาหกรรม(มอก.)จำนวน 1 เครื่อง ราคาเครื่องละ 47,200 บาท</p> <p>- เป็นไปตามบัญชีราคามาตรฐานครุภัณฑ์ของสำนักงานงบประมาณ รวมถึงค่าใช้จ่ายที่ต้องชำระพร้อมกัน เช่น ค่าขนส่ง ค่าภาษี ค่าประกันภัย ค่าติดตั้ง เป็นต้น</p> <p>- เป็นไปตามหนังสือกรมส่งเสริมการปกครองท้องถิ่น ที่ มท 0808.2/ ว 1095 ลงวันที่ 28 พฤษภาคม 2564 (สำนักปลัดเทศบาล)</p>		
ครุภัณฑ์โฆษณาและเผยแพร่		
กล้องดิจิตอล พร้อมเลนส์ดิจิตอล	จำนวน	50,000 บาท
<p>เพื่อจ่ายเป็นค่าจัดซื้อกล้องถ่ายรูป Digital คุณลักษณะพื้นฐาน ดังนี้</p> <p>- สำหรับการถ่ายภาพและวิดีโอ</p> <p>- มีช่องมองภาพอิเล็กทรอนิกส์ OLED</p> <p>- อุปกรณ์จ่ายไฟแบบ USB, การชาร์จไฟด้วย USB</p> <p>- Bluetooth 4.2, Wi-Fi</p> <p>- ภาพถ่าย 4K, Auto Marking ภาพถ่าย 4K, Sequence Composition ของภาพถ่าย 4K</p> <p>- มีช่องมองภาพอิเล็กทรอนิกส์ OLED</p> <p>ที่ให้ความละเอียดไม่น้อยกว่า 2.36 ล้านพิกเซล</p> <p>- จอ LCD หลังกล้อง</p> <p>- เลนส์มาโครระยะไม่น้อยกว่า 12-60 mm</p> <p>- เลนส์ซูมระยะไม่น้อยกว่า 40-150 mm</p>		

- คุณลักษณะครุภัณฑ์นอกบัญชีราคามาตรฐาน  
รวมถึงค่าใช้จ่ายที่ต้องชำระพร้อมกัน เช่น ค่าขนส่ง  
ค่าภาษี ค่าประกันภัย ค่าติดตั้ง เป็นต้น
- เป็นไปตามหนังสือกรมส่งเสริมการปกครองท้องถิ่น  
ด่วนที่สุด ที่ มท 0808.2/ว 1095 ลงวันที่ 28 พฤษภาคม 2564  
(สำนักปลัดเทศบาล)

งานวางแผนสถิติและวิชาการ	รวม	748,360 บาท
งบบุคลากร	รวม	567,360 บาท
เงินเดือน (ฝ่ายประจำ)	รวม	567,360 บาท
เงินเดือนข้าราชการ หรือพนักงานส่วนท้องถิ่น	จำนวน	362,640 บาท
<p>เพื่อจ่ายเป็นเงินเดือนและเงินปรับปรุงเงินเดือนประจำปี ให้แก่พนักงานเทศบาล จำนวน 1 อัตรา ตามแผนอัตรากำลังสามปี</p> <ul style="list-style-type: none"> <li>- เป็นไปตามพระราชบัญญัติระเบียบบริหารงานบุคคล ส่วนท้องถิ่น พ.ศ. 2542</li> <li>- เป็นไปตามหนังสือสำนักงาน ก.จ. ก.ท. และ ก.อบต. ที่ มท 0809.2/ว138 ลงวันที่ 30 ธันวาคม 2558 (สำนักปลัดเทศบาล)</li> </ul>		
ค่าตอบแทนพนักงานจ้าง	จำนวน	204,720 บาท
<p>เพื่อจ่ายเป็นค่าตอบแทนพนักงานจ้างตามประกาศ คณะกรรมการกลางพนักงานเทศบาล เรื่อง มาตรฐาน ทั่วไปเกี่ยวกับพนักงานจ้าง(ฉบับที่ 4) จำนวน 1 อัตรา</p> <ul style="list-style-type: none"> <li>- เป็นไปตามพระราชบัญญัติระเบียบบริหารงานบุคคล ส่วนท้องถิ่น พ.ศ. 2542</li> <li>- เป็นไปตามหนังสือสำนักงานก.จ.ก.ท. และ กอบต. ที่ มท 0809.2/ว138 ลงวันที่ 30 ธันวาคม 2558 (สำนักปลัดเทศบาล)</li> </ul>		

งบดำเนินงาน	รวม	181,000 บาท
ค่าตอบแทน	รวม	46,000 บาท
ค่าตอบแทนการปฏิบัติงานนอกเวลาราชการ	จำนวน	5,000 บาท
เพื่อจ่ายเป็นเงินตอบแทนแก่เจ้าหน้าที่ท้องถิ่น ที่ปฏิบัติงานตามหน้าที่ปกติ โดยลักษณะงาน ส่วนใหญ่ต้องปฏิบัติงานในที่ตั้งสำนักงานและได้ ปฏิบัติงานนั้นนอกเวลาราชการในที่ตั้งสำนักงาน หรือ โดยลักษณะงานส่วนใหญ่ต้องปฏิบัติงาน นอกที่ตั้งสำนักงานและได้ปฏิบัติงานนั้นนอกเวลา ราชการนอกที่ตั้งสำนักงาน หรือ โดยลักษณะ งานปกติต้องปฏิบัติงานในลักษณะเป็นผลัดหรือกะ และได้ปฏิบัติงานนั้นนอกผลัดหรือกะของตน - เป็นไปตามระเบียบกระทรวงมหาดไทยว่าด้วย การเบิกจ่ายเงินตอบแทนการปฏิบัติงานนอกเวลา ราชการขององค์กรปกครองส่วนท้องถิ่น พ.ศ.2559 (สำนักปลัดเทศบาล)		
ค่าเช่าบ้าน	จำนวน	41,000 บาท
เพื่อจ่ายเป็นค่าเช่าบ้านให้แก่พนักงานเทศบาลผู้มีสิทธิเบิกค่าเช่า บ้านตามหลักเกณฑ์และวิธีการเกี่ยวกับการเบิกจ่ายเงินค่าเช่าบ้าน ของข้าราชการท้องถิ่นที่กระทรวงมหาดไทยกำหนด - เป็นไปตามระเบียบกระทรวงมหาดไทยว่าด้วยค่าเช่าบ้านของ ข้าราชการส่วนท้องถิ่น พ.ศ. 2548 และที่แก้ไขเพิ่มเติม (สำนักปลัดเทศบาล)		
ค่าใช้จ่าย	รวม	135,000 บาท
รายจ่ายเพื่อให้ได้มาซึ่งบริการ		
รายจ่ายเพื่อให้ได้มาซึ่งบริการ	จำนวน	40,000 บาท
เพื่อจ่ายเป็นค่าถ่ายเอกสาร ค่าเย็บหนังสือหรือเข้าปกหนังสือ ค่า ระวางบรรทุก ค่าเช่าทรัพย์สิน ค่าโฆษณาและเผยแพร่ ประชาสัมพันธ์ ค่าธรรมเนียมต่าง ๆ ค่าเบี้ยประกัน ค่าใช้จ่ายใน การดำเนินคดีตามคำพิพากษา ค่าจ้างเหมาบริการ บุคคลภายนอก เช่น ค่าจ้างที่ปรึกษา ค่าจ้างทนายความ ค่าจ้าง เหมาที่มีลักษณะให้ได้มาซึ่งป้ายประชาสัมพันธ์ ป้ายชื่อ สำนักงานหรือป้ายอื่นๆที่ไม่ใช่ลักษณะเป็นสิ่งก่อสร้าง ค่าติดตั้ง ไฟฟ้าเพื่อใช้ในราชการ ค่าติดตั้งโทรศัพท์ และอื่นๆ ที่จำเป็น		

รายละเอียดตามรูปแบบและการจำแนกประเภทรายรับ  
 รายจ่าย งบประมาณประจำปีขององค์กรปกครองส่วนท้องถิ่น  
 - เป็นไปตามระเบียบกระทรวงมหาดไทยว่าด้วยการเบิก  
 ค่าใช้จ่ายในการบริหารงานขององค์กรปกครองส่วน  
 ท้องถิ่น พ.ศ. 2562  
 - เป็นไปตามหนังสือกระทรวงมหาดไทย  
 ค่วนมาก ที่ มท 0808.2/ว 2909 ลงวันที่ 27 เมษายน 2565  
 - เป็นไปตามหนังสือกรมส่งเสริมการปกครองท้องถิ่น  
 ที่ มท 0808.2/ว 1095 ลงวันที่ 28 พฤษภาคม 2564  
 (สำนักปลัดเทศบาล)

รายจ่ายเกี่ยวกับการรับรองและพิธีการ

ค่าใช้จ่ายในการประชุมราชการ

จำนวน

15,000 บาท

เพื่อจ่ายเป็นค่าใช้จ่ายในการประชุมคณะกรรมการ  
 พัฒนาท้องถิ่น คณะกรรมการสนับสนุนการจัดทำ  
 แผนพัฒนาท้องถิ่น คณะอนุกรรมการ การประชุม  
 ประชาคมท้องถิ่นหรือคณะทำงานต่างๆ ที่ได้รับ  
 แต่งตั้งตามกฎหมาย ระเบียบกระทรวงมหาดไทย  
 หรือคำสั่งขององค์กรปกครองส่วนท้องถิ่น  
 - เป็นไปตามระเบียบกระทรวงมหาดไทย  
 ว่าด้วยการจัดทำแผนพัฒนาท้องถิ่น พ.ศ.2548  
 และที่แก้ไขเพิ่มเติม  
 - เป็นไปตามระเบียบกระทรวงมหาดไทยว่าด้วย  
 การเบิกค่าใช้จ่ายในการบริหารงานขององค์กร  
 ปกครองส่วนท้องถิ่น พ.ศ. 2562  
 - เป็นไปตามหนังสือกระทรวงมหาดไทย  
 ที่ มท 0808.2/ว 0766 ลงวันที่ 5 กุมภาพันธ์ 2563  
 (สำนักปลัดเทศบาล)

รายจ่ายเกี่ยวเนื่องกับการปฏิบัติราชการที่ไม่เข้าลักษณะรายจ่ายงบ  
รายจ่ายอื่น ๆ

<p>ค่าใช้จ่ายในการเดินทางไปราชการ</p> <p>เพื่อจ่ายเป็นค่าใช้จ่ายในการเดินทางไปราชการ ในราชอาณาจักรหรือเดินทางไปต่างประเทศชั่วคราว เช่น ค่าเบี้ยเลี้ยงเดินทาง ค่าพาหนะ ค่าเช่าที่พัก ค่าบริการจอดรถ ณ ท่าอากาศยาน ค่าผ่านทางด่วนพิเศษ ค่าธรรมเนียมในการใช้สนามบิน ค่าลงทะเบียนต่างๆ ฯลฯ</p> <p>- เป็นไปตามระเบียบกระทรวงมหาดไทยว่าด้วยค่าใช้จ่าย ในการเดินทางไปราชการของเจ้าหน้าที่ท้องถิ่น พ.ศ. 2555 แก้ไขเพิ่มเติมถึงปัจจุบัน</p> <p>- เป็นไปตามหนังสือกระทรวงมหาดไทย ที่ มท 0808.2/ว 1797 ลงวันที่ 2 เมษายน 2561 (สำนักปลัดเทศบาล)</p>	<p>จำนวน</p> <p>30,000 บาท</p>
<p>ค่าลงทะเบียนในการฝึกอบรม</p> <p>เพื่อจ่ายเป็นค่าใช้จ่ายที่เป็นค่าลงทะเบียน ค่าธรรมเนียม หรือค่าใช้จ่ายทำนองเดียวกันที่เรียกชื่ออย่างอื่นของ เจ้าหน้าที่ท้องถิ่นผู้เข้ารับการอบรม</p> <p>- เป็นไปตามระเบียบกระทรวงมหาดไทยว่าด้วยค่าใช้จ่าย ในการฝึกอบรม และเข้ารับการอบรมของเจ้าหน้าที่ท้องถิ่น พ.ศ. 2557</p> <p>- เป็นไปตามหนังสือกระทรวงมหาดไทย ที่ มท 0808.2/ว 1797 ลงวันที่ 2 เมษายน 2561 (สำนักปลัดเทศบาล)</p>	<p>จำนวน</p> <p>50,000 บาท</p>

งานบริหารงานคลัง	รวม	8,746,180 บาท
งบบุคลากร	รวม	4,545,780 บาท
เงินเดือน (ฝ่ายประจำ)	รวม	4,545,780 บาท
เงินเดือนข้าราชการ หรือพนักงานส่วนท้องถิ่น	จำนวน	3,206,160 บาท
<p>            เพื่อจ่ายเป็นเงินเดือนและเงินปรับปรุงเงินเดือนประจำปี             ให้แก่พนักงานเทศบาล จำนวน 8 อัตรา             ตามแผนอัตรากำล้างสามปี</p> <ul style="list-style-type: none"> <li>- เป็นไปตามพระราชบัญญัติระเบียบบริหารงานบุคคล             ส่วนท้องถิ่น พ.ศ. 2542</li> <li>- เป็นไปตามหนังสือสำนักงาน ก.จ. ก.ท. และ ก.อบต.             ที่ มท 0809.2/ว 138 ลงวันที่ 30 ธันวาคม 2558             (กองคลัง)</li> </ul>		
เงินเพิ่มต่าง ๆ ของข้าราชการ หรือพนักงานส่วนท้องถิ่น	จำนวน	67,200 บาท
<p>            เพื่อจ่ายเป็นเงินค่าตอบแทนรายเดือนของพนักงาน             เทศบาลที่มีสิทธิได้รับเงินประจำตำแหน่งตามประกาศ             คณะกรรมการกลางพนักงานเทศบาล เรื่องมาตรฐาน             ทั่วไปเกี่ยวกับเงินค่าตอบแทนนอกเหนือจากเงินเดือน             ของพนักงานเทศบาลพ.ศ. 2564 จำนวน 1 อัตรา</p> <ul style="list-style-type: none"> <li>- เป็นไปตามพระราชบัญญัติระเบียบบริหารงานบุคคล             ส่วนท้องถิ่น พ.ศ.2542</li> <li>- เป็นไปตามหนังสือสำนักงาน ก.จ. ก.ท. และ ก.อบต.             ที่ มท 0809.2/ว138 ลงวันที่ 30 ธันวาคม 2558             (กองคลัง)</li> </ul>		
เงินประจำตำแหน่ง	จำนวน	103,200 บาท
<p>            เพื่อจ่ายเป็นเงินประจำตำแหน่งของพนักงานเทศบาล             ที่มีสิทธิได้รับตามประกาศคณะกรรมการกลางพนักงาน             เทศบาล เรื่อง มาตรฐานทั่วไปเกี่ยวกับอัตรเงินเดือน             และวิธีการจ่ายเงินเดือนและประโยชน์ตอบแทนอื่น             (ฉบับที่ 7) จำนวน 3 อัตรา</p> <ul style="list-style-type: none"> <li>- เป็นไปตามพระราชบัญญัติระเบียบบริหารงานบุคคล             ส่วนท้องถิ่น พ.ศ. 2542</li> <li>- เป็นไปตามหนังสือสำนักงาน ก.จ. ก.ท. และ ก.อบต.             ที่ มท 0809.2/ว138 ลงวันที่ 30 ธันวาคม 2558             (กองคลัง)</li> </ul>		



<p>ค่าตอบแทนพนักงานจ้าง</p> <p>เพื่อจ่ายเป็นค่าตอบแทนพนักงานจ้างตามประกาศคณะกรรมการกลางพนักงานเทศบาล เรื่อง มาตรฐานทั่วไปเกี่ยวกับพนักงานจ้าง (ฉบับที่ 4) จำนวน 6 อัตรา</p> <ul style="list-style-type: none"> <li>- เป็นไปตามพระราชบัญญัติระเบียบบริหารงานบุคคลส่วนท้องถิ่น พ.ศ. 2542</li> <li>- เป็นไปตามหนังสือสำนักงาน ก.จ. ก.ท. และ ก.อบต. ที่ มท 0809.2/ว138 ลงวันที่ 30 ธันวาคม 2558 (กองคลัง)</li> </ul>	จำนวน	1,087,800 บาท
<p>เงินเพิ่มต่าง ๆ ของพนักงานจ้าง</p> <p>เพื่อจ่ายเป็นเงินเพิ่มค่าครองชีพชั่วคราวของพนักงานจ้างผู้มีสิทธิได้รับตามประกาศคณะกรรมการกลางพนักงานเทศบาล เรื่อง มาตรฐานทั่วไปเกี่ยวกับหลักเกณฑ์การให้พนักงานเทศบาล ลูกจ้าง และพนักงานจ้างของเทศบาล ได้รับเงินเพิ่มค่าครองชีพชั่วคราว (ฉบับที่ 2) จำนวน 4 อัตรา</p> <ul style="list-style-type: none"> <li>- เป็นไปตามพระราชบัญญัติระเบียบบริหารงานบุคคลส่วนท้องถิ่น พ.ศ. 2542</li> <li>- เป็นไปตามหนังสือสำนักงาน ก.จ. ก.ท. และ ก.อบต. ที่ มท 0809.2/ว138 ลงวันที่ 30 ธันวาคม 2558 (กองคลัง)</li> </ul>	จำนวน	81,420 บาท
<b>งบดำเนินงาน</b>	<b>รวม</b>	<b>4,080,000 บาท</b>
<b>ค่าตอบแทน</b>	<b>รวม</b>	<b>398,000 บาท</b>
<p>ค่าตอบแทนผู้ปฏิบัติราชการอันเป็นประโยชน์แก่องค์กรปกครองส่วนท้องถิ่น</p>		
<p>ค่าตอบแทนบุคคลหรือคณะกรรมการที่ได้รับแต่งตั้งตามกฎหมายว่าด้วยการจัดซื้อจัดจ้างและการบริหารพัสดุภาครัฐ</p> <p>เพื่อจ่ายเป็นค่าตอบแทนบุคคลหรือคณะกรรมการผู้รับผิดชอบการจัดซื้อจัดจ้างและการบริหารงานพัสดุภาครัฐ อาทิเช่น บุคคลหรือคณะกรรมการซื้อหรือจ้างบุคคลหรือคณะกรรมการดำเนินงานจ้างที่ปรึกษาบุคคลหรือคณะกรรมการดำเนินงานจ้างออกแบบหรือควบคุมก่อสร้าง</p> <ul style="list-style-type: none"> <li>- เป็นไปตามหนังสือกระทรวงการคลัง ค่วนที่ สด ที่ กค0402.5/ว85 ลงวันที่ 6 กันยายน 2561 (กองคลัง)</li> </ul>	จำนวน	200,000 บาท

<p>ค่าตอบแทนการปฏิบัติงานนอกเวลาราชการ</p> <p>เพื่อจ่ายเป็นเงินตอบแทนแก่เจ้าหน้าที่ท้องถิ่น ที่ปฏิบัติงานตามหน้าที่ปกติ โดยลักษณะงานส่วนใหญ่ ต้องปฏิบัติงานในที่ตั้งสำนักงานและได้ปฏิบัติงานนั้น นอกเวลาราชการในที่ตั้งสำนักงานหรือโดยลักษณะงาน ส่วนใหญ่ต้องปฏิบัติงานนอกที่ตั้งสำนักงานและได้ ปฏิบัติงานนั้นนอกเวลาราชการนอกที่ตั้งสำนักงานหรือ โดยลักษณะงานปกติต้องปฏิบัติงานในลักษณะเป็นผลัด หรือกะ และได้ปฏิบัติงานนั้นนอกผลัดหรือกะของตน</p> <p>- เป็นไปตามระเบียบกระทรวงมหาดไทยว่าด้วยการ เบิกจ่ายเงินตอบแทนการปฏิบัติงานนอกเวลาราชการ ขององค์กรปกครองส่วนท้องถิ่น พ.ศ.2559 (กองคลัง)</p>	<p>จำนวน</p>	<p>20,000 บาท</p>
<p>ค่าเช่าบ้าน</p> <p>เพื่อจ่ายเป็นค่าเช่าบ้านให้แก่พนักงานเทศบาลผู้มีสิทธิ เบิกค่าเช่าบ้านตามหลักเกณฑ์และวิธีการเกี่ยวกับ การเบิกจ่ายเงินค่าเช่าบ้านของข้าราชการส่วนท้องถิ่น ที่กระทรวงมหาดไทยกำหนด</p> <p>- เป็นไปตามระเบียบกระทรวงมหาดไทยว่าด้วยค่าเช่าบ้าน ของข้าราชการส่วนท้องถิ่น พ.ศ. 2548 และที่แก้ไขเพิ่มเติม (กองคลัง)</p>	<p>จำนวน</p>	<p>168,000 บาท</p>
<p>เงินช่วยเหลือการศึกษาบุตร</p> <p>เงินช่วยเหลือการศึกษาบุตรข้าราชการ/พนักงาน/ลูกจ้างประจำ</p> <p>เพื่อจ่ายเป็นเงินช่วยเหลือการศึกษาบุตรให้แก่พนักงานเทศบาล และลูกจ้างประจำ ผู้มีสิทธิเบิกได้ตามระเบียบฯ</p> <p>- เป็นไปตามระเบียบกระทรวงมหาดไทยว่าด้วยเงิน สวัสดิการเกี่ยวกับการศึกษาบุตรขององค์กรปกครอง ส่วนท้องถิ่น พ.ศ.2563 (กองคลัง)</p>	<p>จำนวน</p>	<p>10,000 บาท</p>

<b>ค่าใช้จ่าย</b>	<b>รวม</b>	<b>3,200,000 บาท</b>
รายจ่ายเพื่อให้ได้มาซึ่งบริการ		
ค่าใช้จ่ายในการจัดทำประกันภัยทรัพย์สิน	จำนวน	50,000 บาท
<p>    เพื่อจ่ายเป็นค่าใช้จ่ายในการจัดทำประกันภัยทรัพย์สินขององค์กรปกครองส่วนท้องถิ่น อาทิเช่น รถราชการ (รถส่วนกลาง รถประจำตำแหน่ง รถรับรอง) ครุภัณฑ์ ครุภัณฑ์ก่อสร้าง ครุภัณฑ์วิทยาศาสตร์หรือการแพทย์ ครุภัณฑ์โรงงาน) อาคารหรือสิ่งปลูกสร้างอย่างอื่น ยกเว้น อาคารสำนักงานหรืออาคารที่ทำการรวมถึงอาคารประกอบอื่นที่ใช้ประโยชน์ต่อเนื่องและบ้านพักข้าราชการ - เป็นไปตามระเบียบกระทรวงมหาดไทยว่าด้วยค่าใช้จ่ายในการทำประกันภัยทรัพย์สินขององค์กรปกครองส่วนท้องถิ่น พ.ศ.2562 และที่แก้ไขเพิ่มเติม (กองคลัง)</p>		
รายจ่ายเพื่อให้ได้มาซึ่งบริการ	จำนวน	150,000 บาท
<p>    เพื่อจ่ายเป็นค่าถ่ายเอกสาร ค่าเย็บหนังสือหรือเข้าปกหนังสือ ค่าระวางบรรทุก ค่าเช่าทรัพย์สิน ค่าโฆษณาและเผยแพร่ประชาสัมพันธ์ ค่าธรรมเนียมต่าง ๆ ค่าเบี้ยประกัน ค่าใช้จ่ายในการดำเนินคดีตามคำพิพากษา ค่าจ้างเหมาบริการบุคคลภายนอก เช่น ค่าจ้างที่ปรึกษา ค่าจ้างทนายความ ค่าจ้างทำระบบแผนที่ภาษี ค่าจ้างเหมาที่มีลักษณะให้ได้มาซึ่งป้ายประชาสัมพันธ์ ค่าป้ายประชาสัมพันธ์การชำระภาษี ค่าติดตั้งไฟฟ้าเพื่อใช้ในราชการ ค่าติดตั้งโทรศัพท์ และอื่นๆ ที่จำเป็นรายละเอียดตามรูปแบบและการจำแนกประเภทรายรับรายจ่าย งบประมาณประจำปีขององค์กรปกครองส่วนท้องถิ่น - เป็นไปตามระเบียบกระทรวงมหาดไทยว่าด้วยการเบิกค่าใช้จ่ายในการบริหารงานขององค์กรปกครองส่วนท้องถิ่น พ.ศ. 2562 - เป็นไปตามหนังสือกระทรวงมหาดไทย ด่วนมาก ที่ มท 0808.2/ว 2909 ลงวันที่ 27 เมษายน 2565 - เป็นไปตามหนังสือกรมส่งเสริมการปกครองท้องถิ่น ที่ มท 0808.2/ว 1095 ลง วันที่ 28 พฤษภาคม 2564 (กองคลัง)</p>		

รายจ่ายเกี่ยวเนื่องกับการปฏิบัติราชการที่ไม่เข้าลักษณะรายจ่ายงบ  
รายจ่ายอื่น ๆ

<p>ค่าใช้จ่ายในการเดินทางไปราชการ</p> <p>เพื่อจ่ายเป็นค่าใช้จ่ายในการเดินทางไปราชการในราชอาณาจักร หรือการเดินทางไปต่างประเทศชั่วคราว เช่น ค่าเบี้ยเลี้ยง เดินทาง ค่าพาหนะ ค่าเช่าที่พัก ค่าบริการจอดรถ ณ ท่าอากาศยาน ค่าผ่านทางด่วนพิเศษ ค่าธรรมเนียมใน การใช้สนามบิน ค่าลงทะเบียนต่างๆ ฯลฯ</p> <p>- เป็นไปตามระเบียบกระทรวงมหาดไทยว่าด้วยค่าใช้จ่าย ในการเดินทางไปราชการของเจ้าหน้าที่ท้องถิ่น พ.ศ. 2555 แก้ไขเพิ่มเติมถึงปัจจุบัน</p> <p>- เป็นไปตามหนังสือกระทรวงมหาดไทย ที่ มท 0808.2/ว 1797 ลงวันที่ 2 เมษายน 2561 (กองคลัง)</p>	<p>จำนวน</p> <p>50,000 บาท</p>
<p>ค่าลงทะเบียนในการอบรม</p> <p>เพื่อจ่ายเป็นค่าใช้จ่ายที่เป็นค่าลงทะเบียน ค่าธรรมเนียม หรือค่าใช้จ่ายทำนองเดียวกันที่เรียกชื่ออย่างอื่นของ เจ้าหน้าที่ท้องถิ่นผู้เข้ารับการอบรม</p> <p>- เป็นไปตามระเบียบกระทรวงมหาดไทยว่าด้วย ค่าใช้จ่ายในการฝึกอบรม และเข้ารับการอบรม ของเจ้าหน้าที่ท้องถิ่น พ.ศ. 2557</p> <p>- เป็นไปตามหนังสือกระทรวงมหาดไทย ที่ มท 0808.2/ว1797ลงวันที่2เมษายน 2561 (กองคลัง)</p>	<p>จำนวน</p> <p>50,000 บาท</p>
<p>ค่าบำรุงรักษาและซ่อมแซม</p> <p>เพื่อจ่ายเป็นค่าซ่อมแซมบำรุงรักษาทรัพย์สิน ของเทศบาลตำบลขุนแก้ว เพื่อให้สามารถ ใช้งานได้ตามปกติ แยกดังนี้</p> <p>- เป็นไปตามระเบียบกระทรวงมหาดไทยว่าด้วย การเบิกค่าใช้จ่ายในการบริหารงานขององค์กร ปกครองส่วนท้องถิ่น พ.ศ. 2562</p> <p>- เป็นไปตามหนังสือกรมส่งเสริมการปกครองท้องถิ่น ที่ มท 0808.2/ว 1095 ลงวันที่ 28 พฤษภาคม 2564</p>	<p>จำนวน</p> <p>2,900,000 บาท</p>

- กองคลัง                      ตั้งไว้      200,000 บาท
- สำนักปลัดเทศบาล      ตั้งไว้      400,000 บาท
- กองช่าง                      ตั้งไว้      1,700,000 บาท
- กองสาธารณสุขและสิ่งแวดล้อม      ตั้งไว้      600,000 บาท

<b>ค่าวัสดุ</b>	<b>รวม</b>	<b>370,000 บาท</b>
วัสดุสำนักงาน	จำนวน	150,000 บาท
<p>เพื่อจ่ายเป็นค่าวัสดุสำนักงาน ประเภทวัสดุคงทน วัสดุสิ้นเปลือง เช่น หนังสือ เครื่องคิดเลขขนาดเล็ก เครื่องเจาะกระดาษขนาดเล็ก กระดาษ หมึก ดินสอ ปากกา ยางลบ และอื่นๆ ที่จำเป็น รายละเอียดตาม รูปแบบและการจำแนกประเภทรายรับ - รายจ่าย งบประมาณประจำปีขององค์กรปกครองส่วนท้องถิ่น</p> <p>- เป็นไปตามระเบียบกระทรวงมหาดไทยว่าด้วยการเบิกค่าใช้จ่ายในการบริหารงานขององค์กรปกครองส่วนท้องถิ่น พ.ศ. 2562</p> <p>- เป็นไปตามหนังสือกรมส่งเสริมการปกครองท้องถิ่น ที่ มท0808.2/ว1095 ลงวันที่ 28 พฤษภาคม 2564 (กองคลัง)</p>		
วัสดุยานพาหนะและขนส่ง	จำนวน	50,000 บาท
<p>เพื่อจ่ายเป็นค่าวัสดุยานพาหนะและขนส่ง ประเภทวัสดุคงทน วัสดุสิ้นเปลือง วัสดุอุปกรณ์ประกอบและอะไหล่ เช่น ไขควง ประแจ แม่แรง ยางรถยนต์ น้ำมันเบรก หม้อน้ำ หัวเทียน แบตเตอรี่ และอื่นๆ ที่จำเป็น รายละเอียดตามรูปแบบและการ จำแนกประเภทรายรับ - รายจ่าย งบประมาณประจำปี ขององค์กรปกครองส่วนท้องถิ่น</p> <p>- เป็นไปตามระเบียบกระทรวงมหาดไทยว่าด้วยการเบิก ค่าใช้จ่ายในการบริหารงานขององค์กรปกครองส่วน ท้องถิ่น พ.ศ. 2562</p> <p>- เป็นไปตามหนังสือกรมส่งเสริมการปกครองท้องถิ่น ที่ มท 0808.2/ว 1095 ลงวันที่ 28 พฤษภาคม 2564 (กองคลัง)</p>		

<p>วัสดุเชื้อเพลิงและหล่อลื่น</p> <p>เพื่อจ่ายเป็นค่าวัสดุเชื้อเพลิงและหล่อลื่น ประเภทวัสดุสิ้นเปลือง เช่น แก๊สหุงต้ม น้ำมันเชื้อเพลิง น้ำมันดีเซล น้ำมันก๊าด น้ำมันเบนซิน น้ำมันเตา น้ำมันจารบี น้ำมันเครื่อง ถ่าน ก๊าซ น้ำมันเกียร์ น้ำมันหล่อลื่น และอื่นๆ ที่จำเป็น</p> <p>รายละเอียดตามรูปแบบและการจำแนกประเภท</p> <p>รายรับ - รายจ่าย งบประมาณประจำปีขององค์กรปกครองส่วนท้องถิ่น</p> <p>- เป็นไปตามระเบียบกระทรวงมหาดไทยว่าด้วยการเบิกค่าใช้จ่ายในการบริหารงานขององค์กรปกครองส่วนท้องถิ่น พ.ศ. 2562</p> <p>- เป็นไปตามหนังสือกรมส่งเสริมการปกครองท้องถิ่น ที่ มท 0808.2/ว 1095 ลงวันที่ 28 พฤษภาคม 2564 (กองคลัง)</p>	จำนวน	100,000 บาท
<p>วัสดุคอมพิวเตอร์</p> <p>เพื่อจ่ายเป็นค่าวัสดุคอมพิวเตอร์ ประเภทวัสดุคงทน วัสดุสิ้นเปลือง วัสดุอุปกรณ์ประกอบและอะไหล่ เช่น แผ่นหรือจานบันทึกข้อมูล อุปกรณ์บันทึกข้อมูลหัวพิมพ์ หรือแถบพิมพ์สำหรับคอมพิวเตอร์ตลับผงหมึกสำหรับเครื่องพิมพ์แบบเลเซอร์ กระดาษต่อเนื่อง ฮาร์ดดิสก์ ไดรฟ์ แผ่นกรองแสง เมมบอร์ด เม้าส์ และอื่นๆ ที่จำเป็น</p> <p>รายละเอียดตามรูปแบบและการจำแนกประเภทรายรับ</p> <p>รายจ่าย งบประมาณประจำปีขององค์กรปกครองส่วนท้องถิ่น</p> <p>- เป็นไปตามระเบียบกระทรวงมหาดไทยว่าด้วยการเบิกค่าใช้จ่ายในการบริหารงานขององค์กรปกครองส่วนท้องถิ่น พ.ศ. 2562</p> <p>- เป็นไปตามหนังสือกรมส่งเสริมการปกครองท้องถิ่น ที่ มท 0808.2/ว 1095 ลงวันที่ 28 พฤษภาคม 2564 (กองคลัง)</p>	จำนวน	70,000 บาท

<b>ค่าสาธารณูปโภค</b>	<b>รวม</b>	<b>112,000 บาท</b>
ค่าบริการโทรศัพท์	จำนวน	12,000 บาท
<p>เพื่อเป็นค่าโทรศัพท์ รวมถึงค่าใช้จ่ายเพื่อให้มาซึ่งบริการดังกล่าว และค่าใช้จ่ายที่เกิดขึ้นเกี่ยวกับการใช้บริการ เช่น การเช่าเครื่อง ค่าเช่าเลขหมายโทรศัพท์ ค่าบำรุงตู้สายโทรศัพท์ ฯลฯ ในกิจการขององค์กรปกครองส่วนท้องถิ่น</p> <p>- เป็นไปตามระเบียบกระทรวงมหาดไทยว่าด้วยการเบิกค่าใช้จ่ายในการบริหารงานขององค์กรปกครองส่วนท้องถิ่น พ.ศ. 2562</p> <p>- เป็นไปตามหนังสือกรมส่งเสริมการปกครองท้องถิ่น ที่ มท 0808.2/ว 1095 ลงวันที่ 28 พฤษภาคม 2564 (กองคลัง)</p>		
ค่าบริการไปรษณีย์	จำนวน	100,000 บาท
<p>เพื่อจ่ายเป็นค่าไปรษณีย์ ค่าธนาณัติ ค่าดวงตราไปรษณีย์อากร ค่าเช่าตู้ไปรษณีย์ ค่าธรรมเนียมการโอนเงินในระบบบริหารการเงินการคลังภาครัฐแบบอิเล็กทรอนิกส์ (GFMI)F)</p> <p>- เป็นไปตามระเบียบกระทรวงมหาดไทยว่าด้วยการเบิกค่าใช้จ่ายในการบริหารงานขององค์กรปกครองส่วนท้องถิ่น พ.ศ. 2562</p> <p>- เป็นไปตามหนังสือกรมส่งเสริมการปกครองท้องถิ่น ที่ มท 0808.2/ว 1095 ลงวันที่ 28 พฤษภาคม 2564 (กองคลัง)</p>		
<b>งบลงทุน</b>	<b>รวม</b>	<b>120,400 บาท</b>
<b>ค่าครุภัณฑ์</b>	<b>รวม</b>	<b>120,400 บาท</b>
ครุภัณฑ์สำนักงาน	จำนวน	47,200 บาท
<p>เครื่องปรับอากาศ แบบแยกส่วน(ราคารวมค่าติดตั้ง)</p> <p>เพื่อจ่ายเป็นค่าจัดซื้อเครื่องปรับอากาศแบบแยกส่วน (ราคารวมค่าติดตั้ง) แบบตั้งพื้นหรือแบบแขวน (ระบบ Inverter) ขนาด 30,000 บีทียู คุณสมบัติตามมาตรฐานผลิตภัณฑ์อุตสาหกรรม (มอก.) จำนวน 1 เครื่อง ราคาเครื่องละ 47,200 บาท</p>		

- เป็นไปตามบัญชีราคามาตรฐานครุภัณฑ์ของสำนักงบประมาณ รวมถึงค่าใช้จ่ายที่ต้องชำระพร้อมกัน เช่น ค่าขนส่ง ค่าภาษี ค่าประกันภัย ค่าติดตั้ง เป็นต้น
- เป็นไปตามหนังสือกรมส่งเสริมการปกครองท้องถิ่น ที่ มท 0808.2/ว 1095 ลงวันที่ 28 พฤษภาคม 2564 (กองคลัง)

<p>ตู้เหล็ก แบบ 2 บาน</p> <p>เพื่อจ่ายเป็นค่าจัดซื้อตู้เหล็ก แบบ 2 บาน มีมือจับชนิดบิด มีแผ่นชั้นปรับระดับ 3 ชั้น คุณสมบัติตามมาตรฐานผลิตภัณฑ์อุตสาหกรรม (มอก.) จำนวน 2 ตู้ ราคาตู้ละ 6,600 บาท</p> <ul style="list-style-type: none"> <li>- เป็นไปตามบัญชีราคามาตรฐานครุภัณฑ์ของสำนักงบประมาณ รวมถึงค่าใช้จ่ายที่ต้องชำระพร้อมกัน เช่น ค่าขนส่ง ค่าภาษี ค่าประกันภัย ค่าติดตั้ง เป็นต้น</li> <li>- เป็นไปตามหนังสือกรมส่งเสริมการปกครองท้องถิ่น ที่ มท 0808.2/ว 1095 ลงวันที่ 28 พฤษภาคม 2564 (กองคลัง)</li> </ul>	<p>จำนวน</p> <p>13,200 บาท</p>
<p>ตู้เหล็กแบบ 4 ลื่นชัก</p> <p>เพื่อจ่ายเป็นค่าจัดซื้อตู้เหล็ก แบบ 4 ลื่นชัก มีหูลื่นชัก คุณสมบัติตามมาตรฐานผลิตภัณฑ์อุตสาหกรรม (มอก.) จำนวน 5 ตู้ ราคาตู้ละ 7,200 บาท</p> <ul style="list-style-type: none"> <li>- เป็นไปตามบัญชีราคามาตรฐานครุภัณฑ์ของสำนักงบประมาณ รวมถึงค่าใช้จ่ายที่ต้องชำระพร้อมกัน เช่น ค่าขนส่ง ค่าภาษี ค่าประกันภัย ค่าติดตั้ง เป็นต้น</li> <li>- เป็นไปตามหนังสือกรมส่งเสริมการปกครองท้องถิ่น ที่ มท 0808.2/ว 1095 ลงวันที่ 28 พฤษภาคม 2564 (กองคลัง)</li> </ul>	<p>จำนวน</p> <p>36,000 บาท</p>



ครุภัณฑ์คอมพิวเตอร์หรืออิเล็กทรอนิกส์

<p>เครื่องคอมพิวเตอร์โน้ตบุ๊ก สำหรับงานประมวลผล เพื่อจัดซื้อเครื่องคอมพิวเตอร์โน้ตบุ๊ก สำหรับงานประมวลผล จำนวน 1 เครื่อง ราคาเครื่องละ 24,000 บาท คุณลักษณะพื้นฐาน</p> <ul style="list-style-type: none"> <li>- มีหน่วยประมวลผลกลาง (CPU) ไม่น้อยกว่า 4 แกนหลัก (4 core) และ 8 แกนเสมือน (8 Thread) และมีเทคโนโลยีเพิ่มสัญญาณนาฬิกาได้ ในกรณีต้องใช้ความสามารถในการประมวลผลสูง (Turbo Boost หรือ Max Boost) โดยมีความเร็วสัญญาณนาฬิกาสูงสุดไม่น้อยกว่า 4 GHz จำนวน 1 หน่วย</li> <li>- หน่วยประมวลผลกลาง (CPU) มีหน่วยความจำแบบ Cache Memory รวมในระดับ (Level) เดียวกัน ขนาดไม่น้อยกว่า 8 MB</li> <li>- มีหน่วยความจำหลัก (RAM) ชนิด DDR4 หรือดีกว่า ขนาดไม่น้อยกว่า 8 GB</li> <li>- มีหน่วยจัดเก็บข้อมูล ชนิด SATA หรือดีกว่า ขนาดความจุไม่น้อยกว่า 1 TB หรือ ชนิด Solid State Drive ขนาดความจุไม่น้อยกว่า 250 GB จำนวน 1 หน่วย</li> <li>- มีจอภาพที่รองรับความละเอียดไม่น้อยกว่า 1,366 x 768 Pixel และมีขนาดไม่น้อยกว่า 12 นิ้ว</li> <li>- มีกล้องความละเอียดไม่น้อยกว่า 1,280x720 pixel หรือ 720p</li> <li>- มีช่องเชื่อมต่อ (Interface) แบบ USB 2.0 หรือดีกว่า ไม่น้อยกว่า 3 ช่อง</li> <li>- มีช่องเชื่อมต่อแบบ HDMI หรือ VGA จำนวน ไม่น้อยกว่า 1 ช่อง</li> <li>- มีช่องเชื่อมต่อระบบเครือข่าย (Network Interface) แบบ 10/100/1000 Base-T หรือดีกว่า แบบติดตั้งภายใน (Internal) หรือภายนอก (External) จำนวนไม่น้อยกว่า 1 ช่อง</li> <li>- สามารถใช้งานได้ไม่น้อยกว่า Wi-Fi (IEEE 802.11 ax) และ Bluetooth</li> </ul>	จำนวน	24,000 บาท
---	-------	------------

- เป็นไปตามเกณฑ์ราคากลางและคุณลักษณะพื้นฐาน  
การจัดหาอุปกรณ์และระบบคอมพิวเตอร์
- เป็นไปตามหนังสือกรมส่งเสริมการปกครองท้องถิ่น  
ที่ มท 0808.2/ว 1095 ลงวันที่ 28 พฤษภาคม 2564  
(กองคลัง)

งานควบคุมภายในและการตรวจสอบภายใน	รวม	216,000	บาท
งบบุคลากร	รวม	216,000	บาท
เงินเดือน (ฝ่ายประจำ)	รวม	216,000	บาท
เงินเดือนข้าราชการ หรือพนักงานส่วนท้องถิ่น	จำนวน	216,000	บาท
เงินเดือนข้าราชการหรือพนักงานส่วนท้องถิ่นเพื่อจ่าย เป็นเงินเดือนและเงินปรับปรุงเงินเดือนประจำปี ให้แก่พนักงานเทศบาล จำนวน 1 อัตรา ตามแผนอัตรากำลังสามปี			
- เป็นไปตามพระราชบัญญัติระเบียบบริหารงานบุคคล ส่วนท้องถิ่น พ.ศ. 2542			
- เป็นไปตามหนังสือสำนักงาน ก.จ. ก.ท. และ ก.อบต. ที่ มท 0809.2/ว 138 ลงวันที่ 30 ธันวาคม 2558 (สำนักปลัดเทศบาล)			

แผนงานการรักษาความสงบภายใน

งานบริหารทั่วไปเกี่ยวกับการรักษาความสงบภายใน	รวม	2,173,460 บาท
งบบุคลากร	รวม	1,673,460 บาท
เงินเดือน (ฝ่ายประจำ)	รวม	1,673,460 บาท
เงินเดือนข้าราชการ หรือพนักงานส่วนท้องถิ่น	จำนวน	180,000 บาท
<p>            เพื่อจ่ายเป็นเงินเดือนและเงินปรับปรุงเงินเดือนประจำปี             ให้แก่พนักงานเทศบาล จำนวน 1 อัตรา             ตามแผนอัตรากำลังสามปี</p> <p>- เป็นไปตามพระราชบัญญัติระเบียบบริหารงานบุคคล             ส่วนท้องถิ่น พ.ศ. 2542</p> <p>- เป็นไปตามหนังสือสำนักงาน ก.จ. ก.ท.             และ ก.อบต. ที่ มท 0809.2/ว 138 ลงวันที่ 30 ธันวาคม 2558             (สำนักปลัดเทศบาล)</p>		
เงินเพิ่มต่าง ๆ ของข้าราชการ หรือพนักงานส่วนท้องถิ่น	จำนวน	660 บาท
<p>            เพื่อจ่ายเป็นเงินเพิ่มการครองชีพชั่วคราว             พนักงานเทศบาลผู้มีสิทธิได้รับตามประกาศ             คณะกรรมการกลางพนักงานเทศบาล             เรื่องมาตรฐานทั่วไปเกี่ยวกับหลักเกณฑ์             การให้พนักงานเทศบาล ลูกจ้าง และพนักงานจ้าง             ของเทศบาลได้รับเงินเพิ่มการครองชีพชั่วคราว             (ฉบับที่ 2)</p> <p>- เป็นไปตามพระราชบัญญัติระเบียบบริหารงานบุคคล             ส่วนท้องถิ่น พ.ศ. 2542</p> <p>- เป็นไปตามหนังสือสำนักงาน ก.จ. ก.ท. และ ก.อบต.             ที่ มท 0809.2/ว 138 ลงวันที่ 30 ธันวาคม 2558             (สำนักปลัดเทศบาล)</p>		
ค่าตอบแทนพนักงานจ้าง	จำนวน	1,330,320 บาท
<p>            เพื่อจ่ายเป็นค่าตอบแทนพนักงานจ้างตามประกาศ             คณะกรรมการกลางพนักงานเทศบาล เรื่อง มาตรฐานทั่วไป             เกี่ยวกับพนักงานจ้าง (ฉบับที่ 4) จำนวน 11 อัตรา</p> <p>- เป็นไปตามพระราชบัญญัติระเบียบบริหารงานบุคคล             ส่วนท้องถิ่น พ.ศ.2542</p> <p>- เป็นไปตามหนังสือสำนักงาน ก.จ. ก.ท. และ ก.อบต.             ที่ มท 0809.2/ว 138 ลงวันที่ 30 ธันวาคม 2558             (สำนักปลัดเทศบาล)</p>		

เงินเพิ่มต่าง ๆ ของพนักงานจ้าง	จำนวน	162,480 บาท
<p>เพื่อจ่ายเป็นเงินเพิ่มค่าครองชีพชั่วคราวของพนักงานจ้างผู้มีสิทธิได้รับตามประกาศคณะกรรมการกลางพนักงานเทศบาล เรื่อง มาตรฐานทั่วไปเกี่ยวกับหลักเกณฑ์การให้พนักงานเทศบาล ลูกจ้าง และพนักงานจ้างของเทศบาลได้รับเงินเพิ่มการครองชีพชั่วคราว(ฉบับที่ 2)จำนวน 11 อัตรา</p> <ul style="list-style-type: none"> <li>- เป็นไปตามพระราชบัญญัติระเบียบบริหารงานบุคคลส่วนท้องถิ่น พ.ศ. 2542</li> <li>- เป็นไปตามหนังสือสำนักงาน ก.จ. ก.ท. และ ก.อบต. ที่ มท 0809.2/ว 138 ลงวันที่ 30 ธันวาคม 2558 (สำนักปลัดเทศบาล)</li> </ul>		
<b>งบดำเนินงาน</b>	<b>รวม</b>	<b>500,000 บาท</b>
<b>ค่าตอบแทน</b>	<b>รวม</b>	<b>10,000 บาท</b>
ค่าตอบแทนการปฏิบัติงานนอกเวลาราชการ	จำนวน	10,000 บาท
<p>เพื่อจ่ายเป็นเงินตอบแทนแก่เจ้าหน้าที่ท้องถิ่นที่ปฏิบัติงานตามหน้าที่ปกติ โดยลักษณะงานส่วนใหญ่ต้องปฏิบัติงานในที่ตั้งสำนักงานและได้ปฏิบัติงานนั้นนอกเวลาราชการในที่ตั้งสำนักงานหรือโดยลักษณะงานส่วนใหญ่ต้องปฏิบัติงานนอกที่ตั้งสำนักงานและได้ปฏิบัติงานนั้นนอกเวลาราชการนอกที่ตั้งสำนักงาน หรือโดยลักษณะงานปกติต้องปฏิบัติงานในลักษณะเป็นผลัดหรือกะ และได้ปฏิบัติงานนั้นนอกผลัดหรือกะของตน</p> <ul style="list-style-type: none"> <li>- เป็นไปตามระเบียบกระทรวงมหาดไทยว่าด้วยการเบิกจ่ายเงินตอบแทนการปฏิบัติงานนอกเวลาราชการขององค์กรปกครองส่วนท้องถิ่น พ.ศ.2559 (สำนักปลัดเทศบาล)</li> </ul>		
<b>ค่าใช้จ่าย</b>	<b>รวม</b>	<b>240,000 บาท</b>
<p>รายจ่ายเกี่ยวเนื่องกับการปฏิบัติราชการที่ไม่เข้าลักษณะรายจ่ายงบรายจ่ายอื่น ๆ</p>		
ค่าใช้จ่ายในการเดินทางไปราชการ	จำนวน	20,000 บาท
<p>เพื่อจ่ายเป็นค่าใช้จ่ายในการเดินทางไปราชการในราชอาณาจักรหรือการเดินทางไปต่างประเทศชั่วคราว เช่น ค่าเบี้ยเลี้ยงเดินทาง ค่าพาหนะค่าเช่าที่พักค่าบริการจอดรถยนต์ท่าอากาศยาน ค่าผ่านทางด่วนพิเศษ ค่าธรรมเนียมในการใช้สนามบิน ฯลฯ</p>		

- เป็นไปตามระเบียบกระทรวงมหาดไทยว่าด้วยค่าใช้จ่ายในการเดินทางไปราชการของเจ้าหน้าที่ท้องถิ่น พ.ศ. 2555 และที่แก้ไขเพิ่มเติม
- เป็นไปตามหนังสือกระทรวงมหาดไทย ที่ มท 0808.2/ว 1797 ลงวันที่ 2 เมษายน 2561 (สำนักปลัดเทศบาล)

ค่าลงทะเบียนในการฝึกอบรม

จำนวน

30,000 บาท

- เพื่อจ่ายเป็นค่าใช้จ่ายที่เป็นค่าลงทะเบียน ค่าธรรมเนียม หรือค่าใช้จ่ายทำนองเดียวกันที่เรียกชื่ออย่างอื่นของเจ้าหน้าที่ท้องถิ่นผู้เข้ารับการอบรม
- เป็นไปตามระเบียบกระทรวงมหาดไทยว่าด้วยค่าใช้จ่ายในการฝึกอบรม และเข้ารับการอบรมของเจ้าหน้าที่ท้องถิ่น พ.ศ. 2557
  - เป็นไปตามหนังสือกระทรวงมหาดไทย ที่ มท 0808.2/ว 1797 ลงวันที่ 2 เมษายน 2561 (สำนักปลัดเทศบาล)

โครงการจัดฝึกซ้อมแผนป้องกันและบรรเทาสาธารณภัย

จำนวน

50,000 บาท

- เพื่อเป็นค่าใช้จ่ายในการดำเนินโครงการจัดฝึกซ้อมแผนป้องกันและบรรเทาสาธารณภัย เช่น ค่าตอบแทนวิทยากร ค่าอาหารว่างและเครื่องดื่ม ค่าอาหารกลางวัน และเครื่องดื่ม ค่าวัสดุอุปกรณ์ช่วยฝึกอบรม ค่าน้ำมันเชื้อเพลิงและอื่นๆ ค่าป้ายโครงการฯ ค่าวัสดุอุปกรณ์ต่างๆ ตลอดจนค่าใช้จ่ายอื่นที่จำเป็นและเกี่ยวข้องในการดำเนินงานตามโครงการฯ
- เป็นไปตามระเบียบกระทรวงมหาดไทยว่าด้วยค่าใช้จ่ายในการฝึกอบรมและการเข้ารับการอบรมของเจ้าหน้าที่ท้องถิ่น พ.ศ. 2557
  - เป็นไปตามแผนพัฒนาท้องถิ่น (พ.ศ.2566-2570) หน้า 44 ลำดับที่ 5 (สำนักปลัดเทศบาล)

<p>โครงการฝึกอบรม อปพร.</p> <p>เพื่อเป็นค่าใช้จ่ายในการดำเนิน โครงการฝึกอบรม  อปพร. เช่น ค่าตอบแทนวิทยากร ค่าอาหารว่าง  และเครื่องดื่ม ค่าอาหารกลางวันและเครื่องดื่ม  ค่าอุปกรณ์ช่วยฝึกอบรม ค่าป้ายโครงการฯ ค่าวัสดุ  อุปกรณ์ต่างๆ ตลอดจนค่าใช้จ่ายอื่นที่จำเป็น  และเกี่ยวข้องในการดำเนินงานตาม โครงการฯ</p> <ul style="list-style-type: none"> <li>- เป็นไปตามระเบียบกระทรวงมหาดไทยว่าด้วย  ค่าใช้จ่ายในการฝึกอบรมและการเข้ารับการอบรม  ของเจ้าหน้าที่ท้องถิ่น พ.ศ.2557</li> <li>- เป็นไปตามระเบียบกระทรวงมหาดไทย ว่าด้วย  กิจการอาสาสมัครป้องกันภัยฝ่ายพลเรือน พ.ศ.2553</li> <li>- เป็นไปตามแผนพัฒนาท้องถิ่น (พ.ศ.2566-2570)  หน้า 44 ลำดับที่ 4</li> </ul> <p>(สำนักปลัดเทศบาล)</p>	จำนวน	30,000 บาท
<p>โครงการฝึกอบรมการป้องกันและระงับอัคคีภัย  ให้กับเยาวชนในสถานศึกษา</p> <p>เพื่อเป็นค่าใช้จ่ายในการดำเนิน โครงการฝึกอบรม  การป้องกันและระงับอัคคีภัยให้กับเยาวชน  ในสถานศึกษา เช่น ค่าตอบแทนวิทยากร ค่าอาหารว่างและ  เครื่องดื่ม ค่าวัสดุอุปกรณ์ช่วยฝึกอบรม ค่าน้ำมันเชื้อเพลิงและ  อื่นๆ ค่าป้ายไว้นิล ป้ายโครงการฯ ค่าวัสดุอุปกรณ์ต่างๆ เช่น  แฟ้ม เอกสาร สมุด ปากกา ตลอดจนค่าใช้จ่ายอื่นที่จำเป็น  และเกี่ยวข้องในการดำเนินงานตาม โครงการ ฯลฯ</p> <ul style="list-style-type: none"> <li>- เป็นไปตามระเบียบกระทรวงมหาดไทยว่าด้วยค่าใช้จ่าย  ในการฝึกอบรมและการเข้ารับการอบรมของเจ้าหน้าที่  ท้องถิ่น พ.ศ.2557</li> <li>- เป็นไปตามแผนพัฒนาท้องถิ่น (พ.ศ.2566-2570)  หน้า 44 ลำดับที่ 3</li> </ul> <p>(สำนักปลัดเทศบาล)</p>	จำนวน	30,000 บาท

<p>โครงการฝึกอบรมชุดปฏิบัติการจิตอาสาภัยพิบัติประจำเทศบาล ตำบลขุนแก้ว</p> <p>เพื่อเป็นค่าใช้จ่ายในการดำเนิน โครงการฝึกอบรมชุดปฏิบัติการ จิตอาสาภัยพิบัติประจำ เทศบาลตำบลขุนแก้ว เช่น ค่าตอบแทน วิทยากร ค่าอาหารว่างและเครื่องดื่ม ค่าอาหารกลางวันและ เครื่องดื่ม ค่าป้ายโครงการฯ ค่าวัสดุอุปกรณ์ต่างๆ ตลอดจน ค่าใช้จ่ายอื่นที่จำเป็นและเกี่ยวข้องในการดำเนินงาน ตามโครงการฯ</p>	จำนวน	30,000 บาท
<ul style="list-style-type: none"> <li>- เป็นไปตามระเบียบกระทรวงมหาดไทยว่าด้วยค่าใช้จ่าย ในการฝึกอบรมและการเข้ารับการอบรมของเจ้าหน้าที่ท้องถิ่น พ.ศ. 2557</li> <li>- เป็นไปตามหนังสือกรมส่งเสริมการปกครองท้องถิ่น ด่วนที่สุด ที่ มท 0808.2/ว 440 ลงวันที่ 13 กุมภาพันธ์ 2563</li> <li>- เป็นไปตามแผนพัฒนาท้องถิ่น (พ.ศ.2566-2570) เพิ่มเติม ฉบับที่ 1/2565 หน้า 41 ลำดับที่ 1 (สำนักปลัดเทศบาล)</li> </ul>		
<p>โครงการรณรงค์ต่อต้านและป้องกันการแพร่ระบาดของยาเสพติด เพื่อเป็นค่าใช้จ่ายในการดำเนิน โครงการรณรงค์ต่อต้าน และป้องกันการการแพร่ระบาดของยาเสพติด เช่น ค่าตอบแทน วิทยากร ค่าอาหารว่างและเครื่องดื่ม ค่าอาหารกลางวันและ เครื่องดื่ม ค่าป้ายโครงการฯ ค่าวัสดุอุปกรณ์ต่างๆ ตลอดจน ค่าใช้จ่ายอื่นที่จำเป็นและเกี่ยวข้องในการดำเนินงาน ตามโครงการฯ</p>	จำนวน	50,000 บาท
<ul style="list-style-type: none"> <li>- เป็นไปตามระเบียบกระทรวงมหาดไทยว่าด้วยค่าใช้จ่าย ในการฝึกอบรมและการเข้ารับการอบรมของเจ้าหน้าที่ท้องถิ่น พ.ศ. 2557</li> <li>- เป็นไปตามหนังสือกรมส่งเสริมการปกครองท้องถิ่น ด่วนที่สุด ที่ มท 0808.2/ว 440 ลงวันที่ 13 กุมภาพันธ์ 2563</li> <li>- เป็นไปตามแผนพัฒนาท้องถิ่น (พ.ศ.2566-2570) หน้า 43 ลำดับที่ 2 (สำนักปลัดเทศบาล)</li> </ul>		

คำวัสดุ	รวม	250,000 บาท
วัสดุสำนักงาน	จำนวน	10,000 บาท
<p>เพื่อจ่ายเป็นคำวัสดุสำนักงาน ประเภทวัสดุคงทน วัสดุสิ้นเปลือง เช่น หนังสือ เครื่องคิดเลขขนาดเล็ก เครื่องเจาะกระดาษขนาดเล็ก กระดาษ หมึก ดินสอ ปากกา ยางลบ และอื่นๆ ที่จำเป็น รายละเอียดตาม รูปแบบและการจำแนกประเภทรายรับ - รายจ่าย งบประมาณประจำปีขององค์กรปกครองส่วนท้องถิ่น</p> <p>- เป็นไปตามระเบียบกระทรวงมหาดไทยว่าด้วยการ เบิกค่าใช้จ่ายในการบริหารงานขององค์กรปกครอง ส่วนท้องถิ่น พ.ศ. 2562</p> <p>- เป็นไปตามหนังสือกรมส่งเสริมการปกครองท้องถิ่น ที่ มท 0808.2/ว 1095 ลงวันที่ 28 พฤษภาคม 2564 (สำนักปลัดเทศบาล)</p>		
วัสดุไฟฟ้าและวิทยุ	จำนวน	20,000 บาท
<p>เพื่อจ่ายเป็นคำวัสดุไฟฟ้าและวิทยุ ประเภทวัสดุคงทน วัสดุสิ้นเปลือง วัสดุอุปกรณ์ประกอบและอะไหล่ เช่น ไมโครโฟน ขาดังไมโครโฟน หัวแรงไฟฟ้า พิวส์ เทปพันสายไฟ สายไฟฟ้า หลอดไฟ ดอกลำโพง ฮอรัณลำโพง แผงวงจร และอื่นๆ ที่จำเป็น รายละเอียดตามรูปแบบและการจำแนกประเภท รายรับ - รายจ่าย งบประมาณประจำปีของ องค์กรปกครองส่วนท้องถิ่น</p> <p>- เป็นไปตามระเบียบกระทรวงมหาดไทยว่าด้วย การเบิกค่าใช้จ่ายในการบริหารงานขององค์กร ปกครองส่วนท้องถิ่น พ.ศ. 2562</p> <p>- เป็นไปตามหนังสือกรมส่งเสริมการปกครองท้องถิ่น ที่ มท 0808.2/ว 1095 ลงวันที่ 28 พฤษภาคม 2564 (สำนักปลัดเทศบาล)</p>		



<p>วัสดุงานบ้านงานครัว</p> <p>เพื่อจ่ายเป็นค่าวัสดุงานบ้านงานครัวประเภท วัสดุคงทน วัสดุสิ้นเปลือง เช่นหม้อ กระทะ กะละมัง ผงซักฟอก สบู่ น้ำยาดับกลิ่น ไม้กวาด และอื่นๆ ที่จำเป็น รายละเอียดตาม รูปแบบและการจำแนกประเภทรายรับ-รายจ่ายงบประมาณ ประจำปีขององค์กรปกครองส่วนท้องถิ่น</p> <p>- เป็นไปตามระเบียบกระทรวงมหาดไทยว่าด้วยการเบิกค่าใช้จ่ายในการบริหารงานขององค์กรปกครองส่วนท้องถิ่น พ.ศ. 2562</p> <p>- เป็นไปตามหนังสือกรมส่งเสริมการปกครองท้องถิ่น ที่ มท 0808.2/ว 1095 ลงวันที่ 28 พฤษภาคม 2564 (สำนักปลัดเทศบาล)</p>	<p>จำนวน</p>	<p>10,000 บาท</p>
<p>วัสดุก่อสร้าง</p> <p>เพื่อจ่ายเป็นค่าวัสดุก่อสร้างประเภทวัสดุคงทน วัสดุสิ้นเปลือง วัสดุอุปกรณ์ประกอบและอะไหล่ เช่นไม้ต่างๆค้อน คีม ชะแลง น้ำมันทาไม้ ทินเนอร์ สีปูนซีเมนต์ ท่อน้ำและอุปกรณ์ประปา ทราวยางมะตอยสำเร็จรูปและอื่นๆ ที่จำเป็นรายละเอียดตามรูปแบบและการจำแนกประเภทรายรับ – รายจ่ายงบประมาณประจำปีขององค์กรปกครองส่วนท้องถิ่น</p> <p>- เป็นไปตามระเบียบกระทรวงมหาดไทยว่าด้วยการเบิกค่าใช้จ่ายในการบริหารงานขององค์กรปกครองส่วนท้องถิ่น พ.ศ. 2562</p> <p>- เป็นไปตามหนังสือกรมส่งเสริมการปกครองท้องถิ่น ที่ มท 0808.2/ว 1095 ลงวันที่ 28 พฤษภาคม 2564 (สำนักปลัดเทศบาล)</p>	<p>จำนวน</p>	<p>10,000 บาท</p>
<p>วัสดุยานพาหนะและขนส่ง</p> <p>เพื่อจ่ายเป็นค่าวัสดุยานพาหนะและขนส่ง ประเภทวัสดุคงทน วัสดุสิ้นเปลือง วัสดุอุปกรณ์ประกอบและอะไหล่ เช่น ไขควง ประแจ แม่แรง ยางรถยนต์ น้ำมันเบรก หม้อน้ำ หัวเทียน แบตเตอรี่ และอื่นๆ ที่จำเป็น รายละเอียดตาม รูปแบบและการจำแนกประเภทรายรับ – รายจ่ายงบประมาณประจำปีขององค์กรปกครองส่วนท้องถิ่น</p>	<p>จำนวน</p>	<p>50,000 บาท</p>

- เป็นไปตามระเบียบกระทรวงมหาดไทยว่าด้วยการเบิกค่าใช้จ่ายในการบริหารงานขององค์กรปกครองส่วนท้องถิ่น พ.ศ. 2562

- เป็นไปตามหนังสือกรมส่งเสริมการปกครองท้องถิ่น ที่ มท 0808.2/ว 1095 ลงวันที่ 28 พฤษภาคม 2564 (สำนักปลัดเทศบาล)

วัสดุเชื้อเพลิงและหล่อลื่น จำนวน 100,000 บาท

เพื่อจ่ายเป็นค่าวัสดุเชื้อเพลิงและหล่อลื่น ประเภท วัสดุสิ้นเปลือง เช่น แก๊สหุงต้ม น้ำมันเชื้อเพลิง น้ำมันดีเซล น้ำมันก๊าด น้ำมันเบนซิน น้ำมันเตา น้ำมันจารบี น้ำมันเครื่อง ถ่าน ก๊าซ น้ำมันเกียร์ น้ำมันหล่อลื่น และอื่นๆ ที่จำเป็น รายละเอียดตามรูปแบบและการจำแนกประเภทรายรับ - รายจ่าย งบประมาณประจำปีขององค์กรปกครองส่วนท้องถิ่น

- เป็นไปตามระเบียบกระทรวงมหาดไทยว่าด้วยการเบิกค่าใช้จ่ายในการบริหารงานขององค์กรปกครองส่วนท้องถิ่น พ.ศ. 2562

- เป็นไปตามหนังสือกรมส่งเสริมการปกครองท้องถิ่น ที่ มท 0808.2/ว 1095 ลงวันที่ 28 พฤษภาคม 2564 (สำนักปลัดเทศบาล)

วัสดุเครื่องแต่งกาย จำนวน 50,000 บาท

เพื่อจ่ายเป็นค่าวัสดุเครื่องแต่งกาย ประเภทวัสดุทนทาน วัสดุสิ้นเปลือง เช่น เครื่องแบบ/ชุดปฏิบัติงาน ชุดดับเพลิงรวมถึงชนิดกันไฟ (ไม่รวมถึงออกซิเจน) เครื่องแต่งกายสำหรับงานกวาดถนน/ล้างท่อใต้สารเคมี วุฒิบัตร อปพร.บัตรประจำ อปพร. เข็มเครื่องหมาย อปพร. และอื่นๆ ที่จำเป็น รายละเอียดตามรูปแบบและการจำแนกประเภทรายรับ รายจ่าย งบประมาณประจำปีขององค์กรปกครองส่วนท้องถิ่น

- เป็นไปตามระเบียบกระทรวงมหาดไทยว่าด้วยการเบิกค่าใช้จ่ายในการบริหารงานขององค์กรปกครองส่วนท้องถิ่น พ.ศ. 2562

- เป็นไปตามระเบียบกระทรวงมหาดไทย ว่าด้วยการเบิกจ่ายค่าวัสดุเครื่องแต่งกายของเจ้าหน้าที่ท้องถิ่น พ.ศ.2560

- เป็นไปตามหนังสือกรมส่งเสริมการปกครองท้องถิ่น  
ที่ มท 0808.2/ว 1095 ลงวันที่ 28 พฤษภาคม 2564  
(สำนักปลัดเทศบาล)

งานป้องกันและบรรเทาสาธารณภัย	รวม	230,000	บาท
งบดำเนินงาน	รวม	80,000	บาท
ค่าตอบแทน	รวม	10,000	บาท
ค่าตอบแทนผู้ปฏิบัติราชการอันเป็นประโยชน์แก่องค์กรปกครองส่วนท้องถิ่น			
ค่าป่วยการอาสาสมัครป้องกันภัยฝ่ายพลเรือน	จำนวน	10,000	บาท
เพื่อจ่ายเป็นค่าป่วยการชดเชยการทำงานหรือเวลาที่เสียไป			
ให้แก่อาสาสมัครป้องกันภัยฝ่ายพลเรือนกรณีได้รับคำสั่ง			
ให้ปฏิบัติหน้าที่งานการป้องกันและบรรเทาสาธารณภัย			
หรือการรักษาความสงบเรียบร้อยของประชาชนตามกฎหมาย			
- เป็นไปตามระเบียบกระทรวงมหาดไทยว่าด้วยการเบิก			
ค่าใช้จ่ายให้แก่อาสาสมัครป้องกันภัยฝ่ายพลเรือน			
ขององค์กรปกครองส่วนท้องถิ่น พ.ศ. 2560			
(สำนักปลัดเทศบาล)			
ค่าใช้สอย	รวม	20,000	บาท
รายจ่ายเพื่อให้ได้มาซึ่งบริการ			
รายจ่ายเพื่อให้ได้มาซึ่งบริการ	จำนวน	20,000	บาท
เพื่อจ่ายเป็นค่าถ่ายเอกสาร ค่าเย็บหนังสือหรือเข้าปก			
หนังสือ ค่าซักรีด ค่าระวางบรรทุก ค่าเช่าทรัพย์สิน			
ค่าโฆษณาและเผยแพร่ประชาสัมพันธ์ ค่าธรรมเนียม			
ต่าง ๆ ค่าเบี้ยประกัน ค่าใช้จ่ายในการดำเนินคดี			
ในชั้นศาลหรืออนุญาตตุลาการ ค่าจ้างเหมา กำจัดปลวก			
ค่าจ้างเหมาบริการบุคคลภายนอก เช่น ค่าจ้างที่ปรึกษา			
ค่าจ้างทนายความ ค่าจ้างปรับปรุง โดเมนเว็บไซต์			
ค่าจ้างเหมาที่มีลักษณะให้ได้มาซึ่งป้ายประชาสัมพันธ์			
ป้ายชื่อสำนักงานหรือป้ายอื่นๆ ที่ไม่ใช่ลักษณะเป็น			
สิ่งก่อสร้าง ค่าติดตั้งไฟฟ้า เพื่อใช้ในราชการ ค่าติดตั้ง			
โทรศัพท์ ค่าติดตั้งเครื่องรับสัญญาณต่างๆ และอื่นๆ			
ที่จำเป็นรายละเอียดตามรูปแบบและการจำแนก			
งบประมาณรายจ่ายขององค์กรปกครองส่วนท้องถิ่น			

- เป็นไปตามหนังสือกระทรวงมหาดไทย  
ควนมาก ที่ มท 0808.2/ว 2909 ลงวันที่ 27 เมษายน 2565
- เป็นไปตามหนังสือกรมส่งเสริมการปกครองท้องถิ่น  
ที่ มท 0808.2/ว 1095 ลงวันที่ 28 พฤษภาคม 2564  
(สำนักปลัดเทศบาล)

<b>ค่าวัสดุ</b>	<b>รวม</b>	<b>50,000 บาท</b>
วัสดุจรรยา เพื่อจ่ายเป็นค่าวัสดุจรรยา ประเภทวัสดุคงทน วัสดุ สิ้นเปลือง เช่น สัญญาณไฟกระพริบ สัญญาณไฟฉุกเฉิน กรวยจรรยา ป้ายเตือน แทนแบริเออร์ (แบบพลาสติกและแบบ คอนกรีต) กระจกโคงมัน ขางชะลอความเร็วรถหรือ ยานพาหนะ และอื่นๆ ที่จำเป็น รายละเอียดตามรูปแบบและ การจำแนกประเภทรายรับ - รายจ่าย งบประมาณประจำปี ขององค์กรปกครองส่วนท้องถิ่น - เป็นไปตามระเบียบกระทรวงมหาดไทยว่าด้วยการเบิก ค่าใช้จ่ายในการบริหารงานขององค์กรปกครองส่วน ท้องถิ่น พ.ศ. 2562 - เป็นไปตามหนังสือกรมส่งเสริมการปกครอง ท้องถิ่น ที่ มท 0808.2/ว 1095 ลงวันที่ 28 พฤษภาคม 2564 (สำนักปลัดเทศบาล)	จำนวน	50,000 บาท
<b>งบลงทุน</b>	<b>รวม</b>	<b>150,000 บาท</b>
<b>ค่าครุภัณฑ์</b>	<b>รวม</b>	<b>150,000 บาท</b>
ครุภัณฑ์การเกษตร เครื่องสูบน้ำตัวแอล(L) เพื่อจ่ายเป็นค่าจัดซื้อเครื่องสูบน้ำ ตัว L ขนาด เส้นผ่านศูนย์กลาง 10 นิ้ว พร้อมตู้คอนโทรลและอุปกรณ์ - คุณลักษณะครุภัณฑ์นอกบัญชีราคามาตรฐาน รวมถึงค่าใช้จ่ายที่ต้องชำระพร้อมกัน เช่น ค่าขนส่ง ค่าภาษี ค่าประกันภัย ค่าติดตั้ง เป็นต้น - เป็นไปตามหนังสือกรมส่งเสริมการปกครองท้องถิ่น ควนมากที่สุด ที่ มท 0808.2/ว 1095 ลงวันที่ 28 พฤษภาคม 2564	จำนวน	150,000 บาท

- เป็นไปตามแผนพัฒนาท้องถิ่น (พ.ศ.2566-2570)  
เพิ่มเติม ฉบับที่ 3/2567 หน้า 68 ลำดับที่ 4  
(สำนักปลัดเทศบาล)

แผนงานการศึกษา

งานบริหารทั่วไปเกี่ยวกับการศึกษา	รวม	624,120 บาท
<b>งบบุคลากร</b>	รวม	483,120 บาท
<b>เงินเดือน (ฝ่ายประจำ)</b>	รวม	483,120 บาท
เงินเดือนข้าราชการ หรือพนักงานส่วนท้องถิ่น	จำนวน	483,120 บาท
เพื่อจ่ายเป็นเงินเดือนและเงินปรับปรุงเงินเดือน ประจำปี ให้แก่พนักงานเทศบาล จำนวน 1 อัตรา ตามแผนอัตรากำลังสามปี		
- เป็นไปตามพระราชบัญญัติระเบียบบริหารงาน บุคคลส่วนท้องถิ่น พ.ศ. 2542		
- เป็นไปตามหนังสือสำนักงาน ก.จ. ก.ท.และ ก.อบต. ที่ มท 0809.2/ว 138 ลงวันที่ 30 ธันวาคม 2558 (สำนักปลัดเทศบาล)		
<b>งบดำเนินงาน</b>	รวม	141,000 บาท
<b>ค่าตอบแทน</b>	รวม	41,000 บาท
ค่าตอบแทนการปฏิบัติงานนอกเวลาราชการ	จำนวน	5,000 บาท
เพื่อจ่ายเป็นเงินตอบแทนแก่เจ้าหน้าที่ท้องถิ่นที่ ปฏิบัติงานตามหน้าที่ปกติ โดยลักษณะงานส่วนใหญ่ ต้องปฏิบัติงานในที่ตั้งสำนักงานและได้ปฏิบัติงานนั้น นอกเวลาราชการในที่ตั้งสำนักงานหรือโดยลักษณะงาน ส่วนใหญ่ต้องปฏิบัติงานนอกที่ตั้งสำนักงานและได้ ปฏิบัติงานนั้นนอกเวลาราชการนอกที่ตั้งสำนักงาน หรือ โดยลักษณะงานปกติต้องปฏิบัติงานในลักษณะเป็นผลัด หรือกะ และได้ปฏิบัติงานนั้นนอกผลัดหรือกะของตน		
- เป็นไปตามระเบียบกระทรวงมหาดไทยว่าด้วย การเบิกจ่ายเงินตอบแทนการปฏิบัติงานนอกเวลา ราชการขององค์กรปกครองส่วนท้องถิ่น พ.ศ.2559 (สำนักปลัดเทศบาล)		

ค่าเช่าบ้าน	จำนวน	36,000 บาท
<p>เพื่อจ่ายเป็นค่าเช่าบ้านให้แก่พนักงานเทศบาลผู้มีสิทธิ เบิกค่าเช่าบ้านตามหลักเกณฑ์และวิธีการเกี่ยวกับ การเบิกจ่ายเงินค่าเช่าบ้านของข้าราชการท้องถิ่นที่ กระทรวงมหาดไทยกำหนด - เป็นไปตามระเบียบกระทรวงมหาดไทยว่าด้วยค่าเช่าบ้าน ของข้าราชการส่วนท้องถิ่น พ.ศ. 2548 และที่แก้ไขเพิ่มเติม (สำนักปลัดเทศบาล)</p>		
<b>ค่าใช้จ่าย</b>	<b>รวม</b>	<b>60,000 บาท</b>
รายจ่ายเพื่อให้ได้มาซึ่งบริการ		
รายจ่ายเพื่อให้ได้มาซึ่งบริการ	จำนวน	20,000 บาท
<p>เพื่อจ่ายเป็นค่าถ่ายเอกสาร ค่าเย็บหนังสือ หรือเข้าปกหนังสือ ค่าระวางบรรทุก ค่าเช่า ทรัพย์สินค่าโฆษณาและเผยแพร่ประชาสัมพันธ์ ค่าธรรมเนียมต่างๆ ค่าเบี้ยประกัน ค่าใช้จ่ายในการ ดำเนินคดีตามคำพิพากษา ค่าจ้างเหมาบริการ บุคคลภายนอก เช่น ค่าจ้างที่ปรึกษา ค่าจ้าง ทนายความ ค่าจ้างเหมาที่มีลักษณะให้ได้มา ซึ่งป้ายประชาสัมพันธ์ ป้ายชื่อสำนักงาน หรือป้าย อื่นๆที่ไม่ใช่ลักษณะเป็นสิ่งก่อสร้าง ค่าติดตั้ง ไฟฟ้าเพื่อใช้ในราชการ ค่าติดตั้งโทรศัพท์ และอื่นๆ ที่จำเป็นรายละเอียดตามรูปแบบและ การจำแนกประเภทรายรับ - รายจ่ายงบประมาณ ประจำปีขององค์กรปกครองส่วนท้องถิ่น - เป็นไปตามระเบียบกระทรวงมหาดไทยว่าด้วย การเบิกค่าใช้จ่ายในการบริหารงานขององค์กร ปกครองส่วนท้องถิ่น พ.ศ. 2562 - เป็นไปตามหนังสือกระทรวงมหาดไทย ด่วนมาก ที่ มท 0808.2/ว 2909 ลงวันที่ 27 เมษายน 2565 - เป็นไปตามหนังสือกรมส่งเสริมการปกครองท้องถิ่น ที่ มท 0808.2/ว 1095 ลงวันที่ 28 พฤษภาคม 2564 (สำนักปลัดเทศบาล)</p>		

รายจ่ายเกี่ยวเนื่องกับการปฏิบัติราชการที่ไม่เข้าลักษณะรายจ่ายงบ  
รายจ่ายอื่น ๆ

<p>ค่าใช้จ่ายในการเดินทางไปราชการ</p> <p>เพื่อจ่ายเป็นค่าใช้จ่ายในการเดินทางไปราชการในราชอาณาจักร หรือการเดินทางไปราชการต่างประเทศชั่วคราว เช่น ค่าเบี้ย เลี้ยง เดินทาง ค่าพาหนะ ค่าเช่าที่พัก ค่าบริการจอดรถ ณ ท่า อากาศยาน ค่าผ่านทางด่วนพิเศษ ค่าธรรมเนียมในการใช้ สนามบิน ฯลฯ</p> <p>- เป็นไปตามระเบียบกระทรวงมหาดไทยว่าด้วยค่าใช้จ่ายในการ เดินทางไปราชการของเจ้าหน้าที่ท้องถิ่นพ.ศ.2555และที่แก้ไข เพิ่มเติม</p> <p>- เป็นไปตามหนังสือกระทรวงมหาดไทย ที่ มท 0808.2/ว 1797 ลงวันที่ 2 เมษายน 2561 (สำนักปลัดเทศบาล)</p>	<p>จำนวน</p> <p>20,000 บาท</p>
<p>ค่าลงทะเบียนในการฝึกอบรม</p> <p>เพื่อจ่ายเป็นค่าใช้จ่ายที่เป็นค่าลงทะเบียน ค่าธรรมเนียม หรือค่าใช้จ่ายทำนองเดียวกันที่เรียกชื่ออย่างอื่นของ เจ้าหน้าที่ท้องถิ่นผู้เข้ารับการอบรม</p> <p>- เป็นไปตามระเบียบกระทรวงมหาดไทยว่าด้วย ค่าใช้จ่ายในการฝึกอบรม และเข้ารับการอบรมของ เจ้าหน้าที่ท้องถิ่นพ.ศ. 2557</p> <p>- เป็นไปตามหนังสือกระทรวงมหาดไทย ที่ มท 0808.2/ว 1797 ลงวันที่ 2 เมษายน 2561 (สำนักปลัดเทศบาล)</p>	<p>จำนวน</p> <p>20,000 บาท</p>
<p><b>ค่าวัสดุ</b></p>	<p><b>รวม</b></p> <p>40,000 บาท</p>
<p>วัสดุสำนักงาน</p> <p>เพื่อจ่ายเป็นค่าวัสดุสำนักงาน ประเภทวัสดุคงทน วัสดุสิ้นเปลือง เช่น หนังสือ เครื่องคิดเลขขนาดเล็ก เครื่องเจาะกระดาษขนาดเล็กกระดาษ หมึก ดินสอ ปากกา ยางลบ และอื่นๆ ที่จำเป็น รายละเอียดตาม รูปแบบและการจำแนกประเภทรายรับ - รายจ่าย งบประมาณประจำปีขององค์กรปกครองส่วนท้องถิ่น</p> <p>- เป็นไปตามระเบียบกระทรวงมหาดไทยว่าด้วยการ เบิกค่าใช้จ่ายในการบริหารงานขององค์กรปกครอง ส่วนท้องถิ่น พ.ศ. 2562</p>	<p>จำนวน</p> <p>10,000 บาท</p>

- เป็นไปตามหนังสือกรมส่งเสริมการปกครองท้องถิ่น  
ที่ มท 0808.2/ว 1095 ลงวันที่ 28 พฤษภาคม 2564  
(สำนักปลัดเทศบาล)

<p>วัสดุงานบ้านงานครัว</p> <p>เพื่อจ่ายเป็นค่าวัสดุงานบ้านงานครัว ประเภทวัสดุคงทน วัสดุสิ้นเปลือง เช่น หม้อ กระทะ กะละมัง ผงซักฟอก สบู่ น้ำยาดับกลิ่น ไม้กวาด และอื่นๆ ที่จำเป็น รายละเอียดตามรูปแบบและการจำแนกประเภทรายรับ - รายจ่าย งบประมาณประจำปีขององค์กรปกครองส่วนท้องถิ่น</p> <p>- เป็นไปตามระเบียบกระทรวงมหาดไทยว่าด้วยการเบิกค่าใช้จ่ายในการบริหารงานขององค์กรปกครองส่วนท้องถิ่น พ.ศ. 2562</p> <p>- เป็นไปตามหนังสือกรมส่งเสริมการปกครองท้องถิ่น ที่ มท 0808.2/ว 1095 ลงวันที่ 28 พฤษภาคม 2564 (สำนักปลัดเทศบาล)</p>	<p>จำนวน</p>	<p>20,000 บาท</p>
<p>วัสดุคอมพิวเตอร์</p> <p>เพื่อจ่ายเป็นค่าวัสดุคอมพิวเตอร์ ประเภทวัสดุคงทน วัสดุสิ้นเปลือง วัสดุอุปกรณ์ประกอบและอะไหล่ เช่น แผ่นหรือจานบันทึกข้อมูล อุปกรณ์บันทึกข้อมูล หัวพิมพ์หรือแถบพิมพ์สำหรับคอมพิวเตอร์ ตลับผงหมึก สำหรับเครื่องพิมพ์แบบเลเซอร์ กระดาษต่อเนื่อง ฮาร์ดดิสก์ไดรฟ์ แผ่นกรองแสง เมมบอร์ด เม้าส์ และอื่นๆ ที่จำเป็น รายละเอียดตามรูปแบบและการจำแนกประเภทรายรับ - รายจ่าย งบประมาณประจำปีขององค์กรปกครองส่วนท้องถิ่น</p> <p>- เป็นไปตามระเบียบกระทรวงมหาดไทยว่าด้วยการเบิกค่าใช้จ่ายในการบริหารงานขององค์กรปกครองส่วนท้องถิ่น พ.ศ. 2562</p> <p>- เป็นไปตามหนังสือกรมส่งเสริมการปกครองท้องถิ่น ที่ มท 0808.2/ว 1095 ลงวันที่ 28 พฤษภาคม 2564 (สำนักปลัดเทศบาล)</p>	<p>จำนวน</p>	<p>10,000 บาท</p>



งานระดับก่อนวัยเรียนและประถมศึกษา	รวม	3,270,830 บาท
<b>งบบุคลากร</b>	รวม	617,720 บาท
<b>เงินเดือน (ฝ่ายประจำ)</b>	รวม	617,720 บาท
เงินเดือนข้าราชการ หรือพนักงานส่วนท้องถิ่น	จำนวน	155,000 บาท
เพื่อจ่ายเป็นเงินเดือนและเงินปรับปรุงเงินเดือนประจำปี ให้แก่พนักงานเทศบาล จำนวน 1 อัตรา ตามแผนอัตรากำลังสามปี - เป็นไปตามพระราชบัญญัติระเบียบบริหารงานบุคคล ส่วนท้องถิ่น พ.ศ. 2542 - เป็นไปตามหนังสือสำนักงาน ก.จ. ก.ท. และ ก.อบต. ที่ มท 0809.2/ว 138 ลงวันที่ 30 ธันวาคม 2558 (สำนักปลัดเทศบาล)		
ค่าตอบแทนพนักงานจ้าง	จำนวน	414,720 บาท
เพื่อจ่ายเป็นค่าตอบแทนพนักงานจ้างตามประกาศ คณะกรรมการกลางพนักงานเทศบาล เรื่อง มาตรฐาน ทั่วไปเกี่ยวกับพนักงานจ้าง (ฉบับที่ 4) จำนวน 3 อัตรา - เป็นไปตามพระราชบัญญัติระเบียบบริหารงานบุคคล ส่วนท้องถิ่น พ.ศ. 2542 - เป็นไปตามหนังสือสำนักงาน ก.จ. ก.ท. และ ก.อบต. ที่ มท 0809.2/ว 138 ลงวันที่ 30 ธันวาคม 2558 (สำนักปลัดเทศบาล)		
เงินเพิ่มต่าง ๆ ของพนักงานจ้าง	จำนวน	48,000 บาท
เพื่อจ่ายเป็นเงินเพิ่มค่าครองชีพชั่วคราวของพนักงานจ้างผู้มี สิทธิได้รับตามประกาศคณะกรรมการกลางพนักงานเทศบาล เรื่อง มาตรฐานทั่วไปเกี่ยวกับหลักเกณฑ์การให้พนักงาน เทศบาล ลูกจ้าง และพนักงานจ้างของเทศบาลได้รับเงินเพิ่ม การครองชีพชั่วคราว (ฉบับที่ 2) จำนวน 2 อัตรา - เป็นไปตามพระราชบัญญัติระเบียบบริหารงานบุคคล ส่วนท้องถิ่น พ.ศ. 2542 - เป็นไปตามหนังสือสำนักงาน ก.จ. ก.ท. และ ก.อบต. ที่ มท 0809.2/ว 138 ลงวันที่ 30 ธันวาคม 2558 (สำนักปลัดเทศบาล)		

งบดำเนินงาน	รวม	1,201,110 บาท
ค่าตอบแทน	รวม	5,000 บาท
ค่าตอบแทนการปฏิบัติงานนอกเวลาราชการ	จำนวน	5,000 บาท
เพื่อจ่ายเป็นเงินตอบแทนแก่เจ้าหน้าที่ท้องถิ่น ที่ปฏิบัติงานตามหน้าที่ปกติ โดยลักษณะงาน ส่วนใหญ่ต้องปฏิบัติงานในที่ตั้งสำนักงานและ ได้ปฏิบัติงานนั้นนอกเวลาราชการในที่ตั้งสำนักงาน หรือ โดยลักษณะงานส่วนใหญ่ต้องปฏิบัติงาน นอกที่ตั้งสำนักงานและได้ปฏิบัติงานนั้นนอกเวลา ราชการนอกที่ตั้งสำนักงาน หรือ โดยลักษณะงาน ปกติต้องปฏิบัติงานในลักษณะเป็นผลัดหรือกะ และได้ปฏิบัติงานนั้นนอกผลัดหรือกะของตน - เป็นไปตามระเบียบกระทรวงมหาดไทยว่าด้วย การเบิกจ่ายเงินตอบแทนการปฏิบัติงานนอกเวลา ราชการขององค์กรปกครองส่วนท้องถิ่น พ.ศ.2559 (สำนักปลัดเทศบาล)		
ค่าใช้จ่าย	รวม	462,910 บาท
รายจ่ายเพื่อให้ได้มาซึ่งบริการ		
รายจ่ายเพื่อให้ได้มาซึ่งบริการ	จำนวน	50,000 บาท
เพื่อจ่ายเป็นค่าถ่ายเอกสาร ค่าเย็บหนังสือหรือเข้าปกหนังสือ ค่าระวางบรรทุก ค่าเช่าทรัพย์สิน ค่าโฆษณาและเผยแพร่ ประชาสัมพันธ์ ค่าธรรมเนียมต่าง ๆ ค่าเบี้ยประกัน ค่าใช้จ่าย ในการดำเนินคดีตามคำพิพากษา ค่าจ้างเหมาบริการบุคคล ภายนอก เช่น ค่าจ้างที่ปรึกษา ค่าจ้างทนายความ ค่าจ้างเหมา ที่มีลักษณะให้ได้มาซึ่งป้ายประชาสัมพันธ์ ป้ายชื่อสำนักงาน หรือป้ายอื่น ๆ ที่ไม่ใช่ลักษณะเป็นสิ่งก่อสร้าง ค่าติดตั้งไฟฟ้า เพื่อใช้ในราชการ ค่าติดตั้งโทรศัพท์ และอื่น ๆ ที่จำเป็น รายละเอียดตามรูปแบบและการจำแนกประเภทรายรับรายจ่าย งบประมาณประจำปีขององค์กรปกครองส่วนท้องถิ่น - เป็นไปตามระเบียบกระทรวงมหาดไทยว่าด้วยการเบิก ค่าใช้จ่ายในการบริหารงานขององค์กรปกครองส่วน ท้องถิ่น พ.ศ. 2562 - เป็นไปตามหนังสือกระทรวงมหาดไทย คว่นมาก ที่ มท 0808.2/ว 2909 ลงวันที่ 27 เมษายน 2565		

- เป็นไปตามหนังสือกรมส่งเสริมการปกครองท้องถิ่น  
ที่ มท 0808.2/ว 1095 ลงวันที่ 28 พฤษภาคม 2564  
(สำนักปลัดเทศบาล)

รายจ่ายเกี่ยวเนื่องกับการปฏิบัติราชการที่ไม่เข้าลักษณะรายจ่ายงบ  
รายจ่ายอื่น ๆ

<p>ค่าใช้จ่ายในการเดินทางไปราชการ</p> <p>เพื่อจ่ายเป็นค่าใช้จ่ายในการเดินทางไปราชการในราชอาณาจักร หรือการเดินทางไปราชการต่างประเทศชั่วคราว เช่น ค่าเบี้ยเลี้ยง เดินทาง ค่าพาหนะ ค่าเช่าที่พัก ค่าบริการจอดรถ ณ ท่าอากาศยาน ค่าผ่านทางด่วนพิเศษ ค่าธรรมเนียมในการ ใช้สนามบิน ฯลฯ</p> <ul style="list-style-type: none"> <li>- เป็นไปตามระเบียบกระทรวงมหาดไทยว่าด้วยค่าใช้จ่าย ในการเดินทางไปราชการของเจ้าหน้าที่ท้องถิ่น พ.ศ. 2555 และที่แก้ไขเพิ่มเติม</li> <li>- เป็นไปตามหนังสือกระทรวงมหาดไทย ที่ มท 0808.2/ ว 1797 ลงวันที่ 2 เมษายน 2561 (สำนักปลัดเทศบาล)</li> </ul>	<p>จำนวน</p> <p>15,000 บาท</p>
<p>ค่าลงทะเบียนในการฝึกอบรม</p> <p>เพื่อจ่ายเป็นค่าใช้จ่ายที่เป็นค่าลงทะเบียน ค่าธรรมเนียม หรือค่าใช้จ่ายทำนองเดียวกันที่เรียกชื่ออย่างอื่นของ เจ้าหน้าที่ท้องถิ่นผู้รับการอบรม</p> <ul style="list-style-type: none"> <li>- เป็นไปตามระเบียบกระทรวงมหาดไทยว่าด้วยค่าใช้จ่าย ในการฝึกอบรม และเข้ารับการอบรมของเจ้าหน้าที่ท้องถิ่น พ.ศ. 2557</li> <li>- เป็นไปตามหนังสือกระทรวงมหาดไทย ที่ มท 0808.2/ว 1797 ลงวันที่ 2 เมษายน 2561 (สำนักปลัดเทศบาล)</li> </ul>	<p>จำนวน</p> <p>15,000 บาท</p>
<p>โครงการประชุมผู้ปกครองนักเรียน</p> <p>เพื่อจ่ายเป็นค่าใช้จ่ายในการดำเนินโครงการประชุม และปฐมนิเทศผู้ปกครองและนักเรียน เช่น ค่าป้าย โครงการ ค่าอาหารว่างและเครื่องดื่ม ค่าตกแต่งสถานที่ ค่าวัสดุอุปกรณ์ต่างๆ ค่าใช้จ่ายอื่นๆ ที่จำเป็นและ เกี่ยวข้องในการดำเนินโครงการ ฯลฯ</p> <ul style="list-style-type: none"> <li>- เป็นไปตามแผนพัฒนาท้องถิ่น (พ.ศ.2566-2570) หน้า 59 ลำดับที่ 1 (สำนักปลัดเทศบาล)</li> </ul>	<p>จำนวน</p> <p>5,000 บาท</p>

<p>โครงการสนับสนุนค่าใช้จ่ายการบริหารสถานศึกษา ศูนย์พัฒนาเด็กเล็ก เทศบาลตำบลขุนแก้ว</p>	จำนวน	362,910 บาท
<p>เพื่อจ่ายเป็นค่าใช้จ่าย ดังนี้</p>		
<p>1. ค่าอาหารกลางวัน ศูนย์พัฒนาเด็กเล็กเทศบาลตำบลขุนแก้ว (อัตราคนละ 36 บาท จำนวน 245 วัน) เป็นเงิน 264,600 บาท</p>		
<p>2. ค่าจัดการเรียนการสอน (รายหัว) สำหรับสื่อการเรียนการสอน , วัสดุการศึกษา (อัตราคนละ 1,972 บาท ต่อปี จัดสรรสำหรับ เด็กอายุ 2-5 ปี) เป็นเงิน 59,160 บาท</p>		
<p>3. ค่าใช้จ่ายในการจัดการศึกษาสำหรับเด็กนักเรียนอายุ 3-5 ปี (ค่านั่งสื่อบุหรี่ 200 บาท/ปี ค่าอุปกรณ์การเรียน 290 บาท/ปี ค่าเครื่องแบบนักเรียน 325 บาท/ปี และค่ากิจกรรม พัฒนาผู้เรียน 490 บาท/ปี) เป็นเงิน 39,150 บาท</p>		
<p>- เป็นไปตามระเบียบกระทรวงมหาดไทย ว่าด้วยรายได้ และการจ่ายเงินของสถานศึกษาสังกัดองค์กรปกครอง ส่วนท้องถิ่น พ.ศ.2562</p>		
<p>- เป็นไปตามหนังสือกระทรวงมหาดไทย ควมที่สดุ ที่ มท 0812.2/ว 2786 ลงวันที่ 8 พฤษภาคม 2562</p>		
<p>- เป็นไปตามหนังสือกระทรวงมหาดไทย ควมที่สดุ ที่ มท 0816.2/ว 2912 ลงวันที่ 28 มิถุนายน 2567</p>		
<p>- เป็นไปตามแผนพัฒนาท้องถิ่น (พ.ศ. 2566-2570) เปลี่ยนแปลง ครั้งที่ 1 พ.ศ.2566 หน้า 3 ลำดับที่ 3 (สำนักปลัดเทศบาล)</p>		
<p>โครงการสานสัมพันธ์วันปิดภาคเรียนของศูนย์พัฒนาเด็กเล็ก เทศบาลตำบลขุนแก้ว</p>	จำนวน	10,000 บาท
<p>เพื่อจ่ายเป็นค่าใช้จ่ายในการดำเนินโครงการสานสัมพันธ์ วันปิดภาคเรียนของศูนย์พัฒนาเด็กเล็กเทศบาลตำบล ขุนแก้ว เช่น ค่าป้ายโครงการ ค่าอาหารว่างและเครื่องดื่ม ค่าวัสดุอุปกรณ์ต่างๆ ค่าตกแต่งสถานที่ ค่าใช้จ่ายอื่นๆ ที่จำเป็นและเกี่ยวข้องในการดำเนินโครงการ ฯลฯ</p>		
<p>- เป็นไปตามแผนพัฒนาท้องถิ่น (พ.ศ.2566-2570) หน้า 60 ลำดับที่ 6 (สำนักปลัดเทศบาล)</p>		

<p>โครงการไหว้ครู</p> <p>เพื่อจ่ายเป็นค่าใช้จ่ายในการดำเนินโครงการไหว้ครู เช่น ค่าป้ายโครงการ ค่าอาหารว่างและเครื่องดื่ม ค่าวัสดุอุปกรณ์ต่างๆ ค่าใช้จ่ายอื่นๆ ที่จำเป็นและ เกี่ยวข้องในการดำเนินโครงการ ฯลฯ</p> <p>- เป็นไปตามแผนพัฒนาท้องถิ่น (พ.ศ.2566-2570) หน้า 59 ลำดับที่ 4 (สำนักปลัดเทศบาล)</p>	จำนวน	5,000 บาท
<b>ค่าวัสดุ</b>	<b>รวม</b>	<b>733,200 บาท</b>
<p>วัสดุงานบ้านงานครัว</p> <p>ค่าอาหารเสริม (นม) เพื่อจ่ายดังนี้</p> <p>(1) อาหารเสริมนมสำหรับศูนย์พัฒนาเด็กเล็ก เทศบาลตำบลขุนแก้ว จำนวน 58,600 บาท</p> <p>เพื่อจ่ายเป็นค่าอาหารเสริม (นม) เงินอุดหนุนสำหรับ สนับสนุนอาหารเสริม (นม) จัดสรรสำหรับเด็กปฐมวัย ในศูนย์พัฒนาเด็กเล็กฯ จำนวน 260 วัน</p> <p>- เป็นไปตามแผนพัฒนาท้องถิ่น (พ.ศ.2566 -2570) เปลี่ยนแปลง ครั้งที่ 1 พ.ศ.2566 หน้า 58 ลำดับที่ 1</p> <p>(2) อาหารเสริมนมสำหรับโรงเรียน สพฐ.จำนวน 644,600 บาท</p> <p>เพื่อจ่ายเป็นค่าอาหารเสริม (นม) เงินอุดหนุนสำหรับ สนับสนุนอาหารเสริม (นม) สำหรับโรงเรียนสังกัด คณะกรรมการการศึกษาขั้นพื้นฐาน (สพฐ.) จำนวน 2 แห่ง (โรงเรียนวัดประชานาถ, โรงเรียนวัดสว่างอารมณ์) จำนวน 260 วัน</p> <p>- เป็นไปตามหนังสือกระทรวงมหาดไทย ด่วนที่สุด ที่ มท 0816.2/ว 2912 ลงวันที่ 28 มิถุนายน 2567</p> <p>- เป็นไปตามแผนพัฒนาท้องถิ่น (พ.ศ.2566 - 2570) เปลี่ยนแปลง ครั้งที่ 1 พ.ศ.2566 หน้า 2 ลำดับที่ 2 (สำนักปลัดเทศบาล)</p>	จำนวน	703,200 บาท

<p>วัสดุก่อสร้าง</p> <p>เพื่อจ่ายเป็นค่าวัสดุก่อสร้างประเภทวัสดุคงทน วัสดุสิ้นเปลือง วัสดุอุปกรณ์ประกอบและอะไหล่เช่นไม้ต่างๆ ค้อน คีม ชะแลง น้ำมันทาไม้ ทินเนอร์ สีปูนซีเมนต์ ท่อน้ำและอุปกรณ์ประปาทรายยางมะตอยสำเร็จรูปและอื่นๆ ที่จำเป็น จำเป็น รายละเอียดตามรูปแบบและการจำแนกประเภทรายรับ รายจ่ายงบประมาณประจำปีขององค์กรปกครองส่วนท้องถิ่น</p> <p>- เป็นไปตามระเบียบกระทรวงมหาดไทยว่าด้วยการเบิกค่าใช้จ่ายในการบริหารงานขององค์กรปกครองส่วนท้องถิ่น พ.ศ. 2562</p> <p>- เป็นไปตามหนังสือกรมส่งเสริมการปกครองท้องถิ่น ที่ มท 0808.2/ว 1095 ลงวันที่ 28 พฤษภาคม 2564 (สำนักปลัดเทศบาล)</p>	<p>จำนวน</p>	<p>10,000 บาท</p>
<p>วัสดุการเกษตร</p> <p>เพื่อจ่ายเป็นเงินค่าวัสดุการเกษตร ประเภทวัสดุคงทน วัสดุสิ้นเปลือง วัสดุอุปกรณ์ประกอบและอะไหล่รวมถึงรายจ่ายเพื่อประกอบ คัดแปลง ต่อเติมหรือปรับปรุงวัสดุ รายจ่ายเพื่อจัดหาสิ่งของที่ใช้ในการซ่อมแซมบำรุงรักษาทรัพย์สินให้สามารถใช้งานได้ตามปกติ รายจ่ายที่ต้องชำระพร้อมกับค่าวัสดุ เช่น ค่าขนส่ง ค่าภาษี ค่าประกันภัย ค่าติดตั้ง อาทิเช่น เคียว สปริงเกอร์ (Sprinkler) จอบหมูน งานพรวน ผานไถกระทะคราดซี่พรวนดิน ระหว่างแถว เครื่องตัดแมลง ตะแกรงร่อน เบนโรต อวน ฯลฯ</p> <p>- เป็นไปตามระเบียบกระทรวงมหาดไทยว่าด้วยการเบิกค่าใช้จ่ายในการบริหารงานขององค์กรปกครองส่วนท้องถิ่น พ.ศ. 2562</p> <p>- เป็นไปตามหนังสือกรมส่งเสริมการปกครองท้องถิ่น ที่ มท 0808.2/ว 1095 ลงวันที่ 28 พฤษภาคม 2564 (สำนักปลัดเทศบาล)</p>	<p>จำนวน</p>	<p>10,000 บาท</p>

<p>วัสดุคอมพิวเตอร์</p> <p>เพื่อจ่ายเป็นค่าวัสดุคอมพิวเตอร์ ประเภทวัสดุคงทน วัสดุสิ้นเปลือง วัสดุอุปกรณ์ประกอบและอะไหล่เช่น แผ่นหรือจานบันทึกข้อมูล อุปกรณ์บันทึกข้อมูล หัวพิมพ์หรือ แถบพิมพ์สำหรับคอมพิวเตอร์ดิสก์ฟลอปี้สำหรับเครื่องพิมพ์ แบบเลเซอร์ กระดาษต่อเนื่อง ฮาร์ดดิสก์ไดรฟ์ แผ่นกรองแสง เมมบอร์ดเม้าส์และอื่นๆ ที่จำเป็น รายละเอียดตามรูปแบบและ การจำแนกประเภทรายรับ - รายจ่าย งบประมาณประจำปีของ องค์การปกครองส่วนท้องถิ่น</p> <p>- เป็นไปตามระเบียบกระทรวงมหาดไทยว่าด้วยการเบิก ค่าใช้จ่ายในการบริหารงานขององค์การปกครอง ส่วนท้องถิ่น พ.ศ. 2562</p> <p>- เป็นไปตามหนังสือกรมส่งเสริมการปกครองท้องถิ่น ที่ มท 0808.2/ว 1095 ลงวันที่ 28 พฤษภาคม 2564 (สำนักปลัดเทศบาล)</p>	จำนวน	10,000 บาท
<b>งบเงินอุดหนุน</b>	<b>รวม</b>	<b>1,452,000 บาท</b>
<b>เงินอุดหนุน</b>	<b>รวม</b>	<b>1,452,000 บาท</b>
เงินอุดหนุนส่วนราชการ		
<p>    โครงการอาหารกลางวันในสถานศึกษา</p> <p>    เพื่อจ่ายเป็นเงินอุดหนุนค่าอาหารกลางวัน ให้โรงเรียน ในสังกัด สพป.นฐ เขต 2 (โรงเรียนวัดประชานาถ, โรงเรียนวัดสว่างอารมณ์) อัตรามื้อละ 22 บาทต่อคน จำนวน 200 วัน</p> <p>    - เป็นไปตามระเบียบกระทรวงมหาดไทยว่าด้วยเงินอุดหนุน ขององค์การปกครองส่วนท้องถิ่น พ.ศ. 2559 และที่แก้ไข เพิ่มเติม</p> <p>    - เป็นไปตามหนังสือกระทรวงมหาดไทย คำวนที่สุด ที่ มท 0816.2/ว 4750 ลงวันที่ 14 สิงหาคม 2563</p> <p>    - เป็นไปตามหนังสือกระทรวงมหาดไทย คำวนที่สุด ที่ มท 0816.2/ว 2912 ลงวันที่ 28 มิถุนายน 2567</p> <p>    - เป็นไปตามแผนพัฒนาท้องถิ่น (พ.ศ.2566-2570) หน้า 59 ลำดับที่ 5 (สำนักปลัดเทศบาล)</p>	จำนวน	1,452,000 บาท

แผนงานสาธารณสุข

งานบริหารทั่วไปเกี่ยวกับสาธารณสุข	รวม	4,064,500	บาท
งบบุคลากร	รวม	3,409,500	บาท
เงินเดือน (ฝ่ายประจำ)	รวม	3,409,500	บาท
เงินเดือนข้าราชการ หรือพนักงานส่วนท้องถิ่น	จำนวน	1,538,040	บาท
เพื่อจ่ายเป็นเงินเดือนและเงินปรับปรุงเงินเดือน ประจำปี ให้แก่พนักงานเทศบาล จำนวน 4 อัตรา ตามแผนอัตรากำลังสามปี - เป็นไปตามพระราชบัญญัติระเบียบบริหารงานบุคคล ส่วนท้องถิ่น พ.ศ. 2542 - เป็นไปตามหนังสือสำนักงาน ก.จ. ก.ท. และ ก.อบต. ที่ มท 0809.2/ว 138 ลงวันที่ 30 ธันวาคม 2558 (กองสาธารณสุขและสิ่งแวดล้อม)			
เงินประจำตำแหน่ง	จำนวน	78,000	บาท
เพื่อจ่ายเป็นเงินประจำตำแหน่งของพนักงานเทศบาล ที่มีสิทธิได้รับตามประกาศคณะกรรมการกลาง พนักงานเทศบาล เรื่อง มาตรฐานทั่วไปเกี่ยวกับ อัตราเงินเดือนและวิธีการจ่ายเงินเดือนและประโยชน์ ตอบแทนอื่น (ฉบับที่ 7) จำนวน 3 อัตรา - เป็นไปตามพระราชบัญญัติระเบียบบริหารงานบุคคล ส่วนท้องถิ่น พ.ศ. 2542 - เป็นไปตามหนังสือสำนักงาน ก.จ. ก.ท. และ ก.อบต. ที่ มท 0809.2/ว 138 ลงวันที่ 30 ธันวาคม 2558 (กองสาธารณสุขและสิ่งแวดล้อม)			
ค่าจ้างลูกจ้างประจำ	จำนวน	308,040	บาท
เพื่อจ่ายเป็นเงินเดือนและเงินปรับปรุงเงินเดือน ประจำปี ให้แก่ลูกจ้างประจำ จำนวน 1 อัตรา ตามแผนอัตรากำลังสามปี พ.ศ. 2564 - 2566 - เป็นไปตามพระราชบัญญัติระเบียบบริหารงานบุคคล ส่วนท้องถิ่น พ.ศ. 2542 - เป็นไปตามประกาศคณะกรรมการกลางพนักงานเทศบาล เรื่อง มาตรฐานทั่วไปเกี่ยวกับอัตราค่าจ้างและการให้ลูกจ้าง ของเทศบาลได้รับค่าจ้าง (ฉบับที่ 5) พ.ศ. 2561 (กองสาธารณสุขและสิ่งแวดล้อม)			



ค่าตอบแทนพนักงานจ้าง	จำนวน	1,343,520 บาท
<p>เพื่อจ่ายเป็นค่าตอบแทนพนักงานจ้างตามประกาศคณะกรรมการกลางพนักงานเทศบาล เรื่อง มาตรฐานทั่วไปเกี่ยวกับพนักงานจ้าง (ฉบับที่ 4) จำนวน 12 อัตรา</p> <ul style="list-style-type: none"> <li>- เป็นไปตามพระราชบัญญัติระเบียบบริหารงานบุคคลส่วนท้องถิ่น พ.ศ. 2542</li> <li>- เป็นไปตามหนังสือสำนักงาน ก.จ. ก.ท. และ ก.อบต. ที่ มท 0809.2/ว 138 ลงวันที่ 30 ธันวาคม 2558 (กองสาธารณสุขและสิ่งแวดล้อม)</li> </ul>		
เงินเพิ่มต่าง ๆ ของพนักงานจ้าง	จำนวน	141,900 บาท
<p>เพื่อจ่ายเป็นเงินเพิ่มค่าครองชีพชั่วคราวของพนักงานจ้างผู้มีสิทธิได้รับตามประกาศคณะกรรมการกลางพนักงานเทศบาล เรื่อง มาตรฐานทั่วไปเกี่ยวกับหลักเกณฑ์การให้พนักงานเทศบาล ลูกจ้าง และพนักงานจ้างของเทศบาลได้รับเงินเพิ่มการครองชีพชั่วคราว (ฉบับที่ 2) จำนวน 12 อัตรา</p> <ul style="list-style-type: none"> <li>- เป็นไปตามพระราชบัญญัติระเบียบบริหารงานบุคคลส่วนท้องถิ่น พ.ศ. 2542</li> <li>- เป็นไปตามหนังสือสำนักงาน ก.จ. ก.ท. และ ก.อบต. ที่ มท 0809.2/ว 138 ลงวันที่ 30 ธันวาคม 2558 (กองสาธารณสุขและสิ่งแวดล้อม)</li> </ul>		
<b>งบดำเนินงาน</b>	<b>รวม</b>	<b>655,000 บาท</b>
<b>ค่าตอบแทน</b>	<b>รวม</b>	<b>115,000 บาท</b>
ค่าตอบแทนการปฏิบัติงานนอกเวลาราชการ	จำนวน	5,000 บาท
<p>เพื่อจ่ายเป็นเงินตอบแทนแก่เจ้าหน้าที่ท้องถิ่นที่ปฏิบัติงานตามหน้าที่ปกติ โดยลักษณะงานส่วนใหญ่ต้องปฏิบัติงานในที่ตั้งสำนักงานและได้ปฏิบัติงานนั้นนอกเวลาราชการ ในที่ตั้งสำนักงานหรือโดยลักษณะงานส่วนใหญ่ต้องปฏิบัติงานนอกที่ตั้งสำนักงานและได้ปฏิบัติงานนั้นนอกเวลาราชการนอกที่ตั้งสำนักงาน หรือ โดยลักษณะงานปกติต้องปฏิบัติงานในลักษณะเป็นผลัดหรือกะ และได้ปฏิบัติงานนั้นนอกผลัดหรือกะของตน</p> <ul style="list-style-type: none"> <li>- เป็นไปตามระเบียบกระทรวงมหาดไทยว่าด้วยการเบิกจ่ายเงินตอบแทนการปฏิบัติงานนอกเวลาราชการขององค์กรปกครองส่วนท้องถิ่น พ.ศ.2559 (กองสาธารณสุขและสิ่งแวดล้อม)</li> </ul>		

<p>ค่าเช่าบ้าน</p> <p>เพื่อจ่ายเป็นค่าเช่าบ้านให้แก่พนักงานเทศบาลผู้มีสิทธิเบิก ค่าเช่าบ้านตามหลักเกณฑ์และวิธีการเกี่ยวกับการเบิกจ่ายเงิน ค่าเช่าบ้านของข้าราชการท้องถิ่นที่กระทรวงมหาดไทยกำหนด - เป็นไปตามระเบียบกระทรวงมหาดไทยว่าด้วยค่าเช่าบ้าน ของข้าราชการส่วนท้องถิ่น พ.ศ. 2548 และที่แก้ไขเพิ่มเติม (กองสาธารณสุขและสิ่งแวดล้อม)</p>	จำนวน	60,000 บาท	
<p>เงินช่วยเหลือการศึกษาบุตร</p>	<p>เงินช่วยเหลือการศึกษาบุตรข้าราชการ/พนักงาน/ลูกจ้างประจำ เพื่อจ่ายเป็นเงินช่วยเหลือการศึกษาบุตรให้แก่พนักงาน เทศบาลและลูกจ้างประจำ ผู้มีสิทธิเบิกได้ตามระเบียบ - เป็นไปตามระเบียบกระทรวงมหาดไทยว่าด้วยเงินสวัสดิการ เกี่ยวกับการศึกษาบุตรขององค์กรปกครองส่วนท้องถิ่น พ.ศ.2563 (กองสาธารณสุขและสิ่งแวดล้อม)</p>	จำนวน	50,000 บาท
<p>ค่าใช้จ่าย</p>	รวม	180,000 บาท	
<p>รายจ่ายเพื่อให้ได้มาซึ่งบริการ</p>	<p>ค่าใช้จ่ายในการจัดทำประกันภัยทรัพย์สิน เพื่อจ่ายเป็นค่าใช้จ่ายในการจัดทำประกันภัยทรัพย์สิน ขององค์กรปกครองส่วนท้องถิ่น อาทิเช่น รถราชการ (รถส่วนกลาง รถประจำตำแหน่ง รถรับรอง) ครุภัณฑ์ (ครุภัณฑ์ก่อสร้าง ครุภัณฑ์วิทยาศาสตร์หรือการแพทย์ ครุภัณฑ์โรงงาน) อาคารหรือสิ่งปลูกสร้างอย่างอื่น ยกเว้นอาคารสำนักงานหรืออาคารที่ทำการรวมถึง อาคารประกอบอื่นที่ใช้ประโยชน์ต่อเนื่องและบ้านพัก ข้าราชการ - เป็นไปตามระเบียบกระทรวงมหาดไทยว่าด้วย ค่าใช้จ่ายในการทำประกันภัยทรัพย์สินขององค์กร ปกครองส่วนท้องถิ่น พ.ศ.2562 และที่แก้ไขเพิ่มเติม (กองสาธารณสุขและสิ่งแวดล้อม)</p>	จำนวน	50,000 บาท

<p>รายจ่ายเพื่อให้ได้มาซึ่งบริการ</p> <p>เพื่อจ่ายเป็นค่าถ่ายเอกสาร ค่าเย็บหนังสือหรือเข้าปกหนังสือ ค่าระวางบรรทุก ค่าเช่าทรัพย์สิน ค่าโฆษณาและเผยแพร่ ประชาสัมพันธ์ ค่าธรรมเนียมต่าง ๆ ค่าเบี้ยประกัน ค่าใช้จ่าย ในการดำเนินคดีตามคำพิพากษา ค่าจ้างเหมาบริการบุคคล ภายนอก เช่น ค่าจ้างที่ปรึกษา ค่าจ้างทนายความ ค่าจ้างเหมา ที่มีลักษณะให้ได้มาซึ่งป้ายประชาสัมพันธ์ ป้ายชื่อสำนักงาน หรือป้ายอื่น ๆ ที่ไม่ใช่ลักษณะเป็นสิ่งก่อสร้าง ค่าติดตั้งไฟฟ้า เพื่อใช้ในราชการ ค่าติดตั้งโทรศัพท์ และอื่น ๆ ที่จำเป็น รายละเอียดตามรูปแบบและการจำแนกประเภทรายรับ</p> <p>รายจ่าย งบประมาณประจำปีขององค์กรปกครองส่วนท้องถิ่น</p> <ul style="list-style-type: none"> <li>- เป็นไปตามระเบียบกระทรวงมหาดไทยว่าด้วย การเบิกค่าใช้จ่ายในการบริหารงานขององค์กร ปกครองส่วนท้องถิ่น พ.ศ. 2562</li> <li>- เป็นไปตามหนังสือกระทรวงมหาดไทย</li> </ul> <p>คว่มวก ที่ มท 0808.2/ว 2909 ลงวันที่ 27 เมษายน 2565</p> <ul style="list-style-type: none"> <li>- เป็นไปตามหนังสือกรมส่งเสริมการปกครองท้องถิ่น</li> </ul> <p>ที่ มท 0808.2/ว 1095 ลงวันที่ 28 พฤษภาคม 2564</p> <p>(กองสาธารณสุขและสิ่งแวดล้อม)</p>	จำนวน	50,000 บาท
<p>รายจ่ายเกี่ยวเนื่องกับการปฏิบัติราชการที่ไม่เข้าลักษณะรายจ่ายงบ รายจ่ายอื่น ๆ</p> <p>ค่าใช้จ่ายในการเดินทางไปราชการ</p> <p>เพื่อจ่ายเป็นค่าใช้จ่ายในการเดินทางไปราชการ ในราชอาณาจักรหรือการเดินทางไปต่างประเทศชั่วคราว เช่น ค่าเบี้ยเลี้ยงเดินทาง ค่าพาหนะ ค่าเช่าที่พัก ค่าบริการจอดรถ ณ ท่าอากาศยาน ค่าผ่านทาง ค่าพิเศษ ค่าธรรมเนียมในการใช้สนามบิน ฯลฯ</p> <ul style="list-style-type: none"> <li>- เป็นไปตามระเบียบกระทรวงมหาดไทยว่าด้วย ค่าใช้จ่ายในการเดินทางไปราชการของเจ้าหน้าที่ ท้องถิ่น พ.ศ. 2555 และที่แก้ไขเพิ่มเติม</li> <li>- เป็นไปตามหนังสือกระทรวงมหาดไทย</li> </ul> <p>ที่ มท 0808.2/ว 1797 ลงวันที่ 2 เมษายน 2561</p> <p>(กองสาธารณสุขและสิ่งแวดล้อม)</p>	จำนวน	50,000 บาท

<p>ค่าลงทะเบียนในการฝึกอบรม</p> <p>เพื่อจ่ายเป็นค่าใช้จ่ายที่เป็นค่าลงทะเบียน ค่าธรรมเนียม หรือค่าใช้จ่ายทำนองเดียวกันที่เรียกชื่ออย่างอื่นของเจ้าหน้าที่ท้องถิ่นผู้เข้ารับการอบรม</p> <p>- เป็นไปตามระเบียบกระทรวงมหาดไทยว่าด้วยค่าใช้จ่ายในการฝึกอบรม และเข้ารับการอบรมของเจ้าหน้าที่ท้องถิ่น พ.ศ. 2557</p> <p>- เป็นไปตามหนังสือกระทรวงมหาดไทย ที่ มท 0808.2/ว 1797 ลงวันที่ 2 เมษายน 2561 (กองสาธารณสุขและสิ่งแวดล้อม)</p>	จำนวน	30,000 บาท
<b>ค่าวัสดุ</b>	<b>รวม</b>	<b>360,000 บาท</b>
<p>วัสดุสำนักงาน</p> <p>เพื่อจ่ายเป็นค่าวัสดุสำนักงาน ประเภทวัสดุคงทน วัสดุสิ้นเปลือง เช่น หนังสือ เครื่องคิดเลขขนาดเล็ก เครื่องเจาะกระดาษขนาดเล็ก กระดาษ หมึก ดินสอ ปากกา ยางลบ และอื่นๆ ที่จำเป็น รายละเอียดตามรูปแบบและการจำแนกประเภท รายรับ - รายจ่าย งบประมาณประจำปีขององค์กรปกครองส่วนท้องถิ่น</p> <p>- เป็นไปตามระเบียบกระทรวงมหาดไทยว่าด้วยการเบิกค่าใช้จ่ายในการบริหารงานขององค์กรปกครองส่วนท้องถิ่น พ.ศ. 2562</p> <p>- เป็นไปตามหนังสือกรมส่งเสริมการปกครองท้องถิ่น ที่ มท 0808.2/ว 1095 ลงวันที่ 28 พฤษภาคม 2564 (กองสาธารณสุขและสิ่งแวดล้อม)</p>	จำนวน	50,000 บาท
<p>วัสดุยานพาหนะและขนส่ง</p> <p>เพื่อจ่ายเป็นค่าวัสดุยานพาหนะและขนส่ง ประเภทวัสดุคงทน วัสดุสิ้นเปลือง วัสดุอุปกรณ์ประกอบและอะไหล่ เช่น ไช้ คาง ประแจ แม่แรง ยางรถยนต์ น้ำมันเบรก หม้อน้ำ หัวเทียน แบตเตอรี่ และอื่นๆ ที่จำเป็น รายละเอียดตามรูปแบบและการจำแนกประเภทรายรับ - รายจ่าย งบประมาณประจำปีขององค์กรปกครองส่วนท้องถิ่น</p> <p>- เป็นไปตามระเบียบกระทรวงมหาดไทยว่าด้วยการเบิกค่าใช้จ่ายในการบริหารงานขององค์กรปกครองส่วนท้องถิ่น พ.ศ. 2562</p>	จำนวน	50,000 บาท

- เป็นไปตามหนังสือกรมส่งเสริมการปกครองท้องถิ่น  
ที่ มท 0808.2/ว 1095 ลงวันที่ 28 พฤษภาคม 2564  
(กองสาธารณสุขและสิ่งแวดล้อม)

<p>วัสดุเชื้อเพลิงและหล่อลื่น</p> <p>เพื่อจ่ายเป็นค่าวัสดุเชื้อเพลิงและหล่อลื่น ประเภทวัสดุ สิ้นเปลืองเช่น แก๊สหุงต้ม น้ำมันเชื้อเพลิง น้ำมันดีเซล น้ำมันก๊าด น้ำมันเบนซิน น้ำมันเตา น้ำมันจารบี น้ำมันเครื่อง ถ่าน ก๊าซ น้ำมันเกียร์ น้ำมันหล่อลื่น และอื่นๆ ที่จำเป็น รายละเอียดตาม รูปแบบและ การจำแนกประเภทรายรับ – รายจ่าย งบประมาณ ประจำปีขององค์กรปกครองส่วนท้องถิ่น</p> <p>- เป็นไปตามระเบียบกระทรวงมหาดไทยว่าด้วยการ เบิกค่าใช้จ่ายในการบริหารงานขององค์กรปกครอง ส่วนท้องถิ่น พ.ศ. 2562</p> <p>- เป็นไปตามหนังสือกรมส่งเสริมการปกครองท้องถิ่น ที่ มท 0808.2/ว 1095 ลงวันที่ 28 พฤษภาคม 2564 (กองสาธารณสุขและสิ่งแวดล้อม)</p>	<p>จำนวน</p>	<p>100,000 บาท</p>
<p>วัสดุวิทยาศาสตร์หรือการแพทย์</p> <p>เพื่อจ่ายเป็นค่าวัสดุวิทยาศาสตร์หรือการแพทย์ ประเภทวัสดุคงทน วัสดุสิ้นเปลือง เช่น กระจกตวง เบ้าหลอม หูฟัง สำลีและผ้าพันแผล ยาและเวชภัณฑ์ แอลกอฮอล์เคมีภัณฑ์ ทรายอะเบท น้ำยาพ่นหมอกควัน กำจัดยุง หน้ากากอนามัย ชุดป้องกันเชื้อโรค (แบบใช้ครั้งเดียวทิ้ง) และอื่นๆ ที่จำเป็น รายละเอียด ตามรูปแบบและการจำแนกประเภทรายรับ-รายจ่าย งบประมาณประจำปีขององค์กรปกครองส่วนท้องถิ่น</p> <p>- เป็นไปตามระเบียบกระทรวงมหาดไทยว่าด้วย การเบิกค่าใช้จ่ายในการบริหารงานขององค์กร ปกครองส่วนท้องถิ่น พ.ศ. 2562</p> <p>- เป็นไปตามหนังสือกรมส่งเสริมการปกครองท้องถิ่น ที่ มท 0808.2/ว 1095 ลงวันที่ 28 พฤษภาคม 2564 (กองสาธารณสุขและสิ่งแวดล้อม)</p>	<p>จำนวน</p>	<p>100,000 บาท</p>

<p>วัสดุเครื่องแต่งกาย</p> <p>เพื่อจ่ายเป็นค่าวัสดุเครื่องแต่งกาย ประเภทวัสดุคงทน วัสดุสิ้นเปลือง เช่นเครื่องแบบ/ชุดปฏิบัติงาน เครื่องแต่งกาย สำหรับงานกวาดถนน/ล้างท่อใส่สารเคมี และอื่นๆ ที่จำเป็น รายละเอียดตามรูปแบบและการจำแนกประเภทรายรับ รายจ่าย งบประมาณประจำปีขององค์กรปกครองส่วนท้องถิ่น</p> <ul style="list-style-type: none"> <li>- เป็นไปตามระเบียบกระทรวงมหาดไทยว่าด้วยการเบิกค่าใช้จ่ายในการบริหารงานขององค์กรปกครองส่วนท้องถิ่น พ.ศ. 2562</li> <li>- เป็นไปตามระเบียบกระทรวงมหาดไทย ว่าด้วยการเบิกจ่าย ค่าวัสดุเครื่องแต่งกายของเจ้าหน้าที่ท้องถิ่น พ.ศ.2560</li> <li>- เป็นไปตามหนังสือกรมส่งเสริมการปกครองท้องถิ่น ที่ มท 0808.2/ว 1095 ลงวันที่ 28 พฤษภาคม 2564 (กองสาธารณสุขและสิ่งแวดล้อม)</li> </ul>	<p>จำนวน</p>	<p>30,000 บาท</p>
<p>วัสดุคอมพิวเตอร์</p> <p>เพื่อจ่ายเป็นค่าวัสดุคอมพิวเตอร์ ประเภทวัสดุคงทน วัสดุสิ้นเปลือง วัสดุอุปกรณ์ประกอบและอะไหล่ เช่น แผ่นหรือจานบันทึกข้อมูล อุปกรณ์บันทึกข้อมูล หัวพิมพ์หรือแถบพิมพ์สำหรับคอมพิวเตอร์ ตลับผงหมึก สำหรับเครื่องพิมพ์แบบเลเซอร์ กระดาษต่อเนื่อง ฮาร์ดดิสก์ไดรฟ์ แผ่นกรองแสง เมินบอร์ด เม้าส์ และอื่นๆ ที่จำเป็น รายละเอียดตามรูปแบบและการจำแนกประเภทรายรับ – รายจ่าย งบประมาณประจำปีขององค์กรปกครองส่วนท้องถิ่น</p> <ul style="list-style-type: none"> <li>- เป็นไปตามระเบียบกระทรวงมหาดไทยว่าด้วยการเบิกค่าใช้จ่ายในการบริหารงานขององค์กรปกครองส่วนท้องถิ่น พ.ศ. 2562</li> <li>- เป็นไปตามหนังสือกรมส่งเสริมการปกครองท้องถิ่น ที่ มท 0808.2/ว 1095 ลงวันที่ 28 พฤษภาคม 2564 (กองสาธารณสุขและสิ่งแวดล้อม)</li> </ul>	<p>จำนวน</p>	<p>30,000 บาท</p>

งานบริการสาธารณสุขและงานสาธารณสุขอื่น	รวม	196,500 บาท
งบดำเนินงาน	รวม	196,500 บาท
ค่าใช้จ่าย	รวม	196,500 บาท
รายจ่ายเกี่ยวเนื่องกับการปฏิบัติราชการที่ไม่เข้าลักษณะรายจ่ายงบ		
รายจ่ายอื่น ๆ		
โครงการชุมชนแก้วรวมใจลดปัจจัยเสี่ยงเหล้าบุหรี่	จำนวน	10,000 บาท
เพื่อจ่ายเป็นค่าใช้จ่ายในการดำเนินโครงการฯ เช่น ค่าป้าย		
ไวนิล ป้ายประชาสัมพันธ์โครงการฯ ค่าสมนาคุณวิทยากร		
ค่าอาหารกลางวัน ค่าอาหารว่างพร้อมเครื่องดื่ม ค่าวัสดุ		
อุปกรณ์ต่างๆ ที่เกี่ยวข้องกับการดำเนินโครงการ ฯลฯ		
- เป็นไปตามระเบียบกระทรวงมหาดไทยว่าด้วยค่าใช้จ่าย		
ในการฝึกอบรม และการเข้ารับการฝึกอบรมของเจ้าหน้าที่		
ท้องถิ่น พ.ศ. 2557 แก้ไขเพิ่มเติมถึงปัจจุบัน		
- เป็นไปตามแผนพัฒนาท้องถิ่น (พ.ศ. 2566-2570)		
เพิ่มเติม ฉบับที่ 1/2565 หน้า 42 ลำดับที่ 1		
(กองสาธารณสุขและสิ่งแวดล้อม)		
โครงการชุมชนแก้วสถานที่จำหน่ายอาหารปลอดภัย	จำนวน	30,000 บาท
เพื่อจ่ายเป็นค่าใช้จ่ายในการดำเนินโครงการสถานที่		
จำหน่ายอาหารปลอดภัย เช่น ค่าป้ายไวนิล		
ป้ายประชาสัมพันธ์โครงการฯ ค่าสมนาคุณวิทยากร		
ค่าอาหารกลางวัน ค่าอาหารว่างพร้อมเครื่องดื่ม		
ค่าวัสดุอุปกรณ์ต่างๆ ที่เกี่ยวข้องกับการดำเนิน		
โครงการ ฯลฯ		
- เป็นไปตามระเบียบกระทรวงมหาดไทยว่าด้วย		
ค่าใช้จ่ายในการฝึกอบรมและการเข้ารับการฝึกอบรม		
ของเจ้าหน้าที่ท้องถิ่น พ.ศ.2557		
- เป็นไปตามพระราชบัญญัติเทศบาล พ.ศ.2496		
และที่แก้ไขเพิ่มเติม		
- เป็นไปตามพระราชบัญญัติกำหนดแผนและขั้นตอนการ		
กระจายอำนาจให้แก่องค์กรปกครองส่วนท้องถิ่น พ.ศ.2542		
และที่แก้ไขเพิ่มเติม		
- เป็นไปตามแผนพัฒนาท้องถิ่น (พ.ศ. 2566-2570)		
เพิ่มเติมฉบับที่ 3/2567 หน้า 48 ลำดับที่ 1		
(กองสาธารณสุขและสิ่งแวดล้อม)		

<p>โครงการป้องกันและควบคุมโรคไข้เลือดออก</p> <p>เพื่อจ่ายเป็นค่าใช้จ่ายในการดำเนินโครงการป้องกันและควบคุมโรคไข้เลือดออก เช่น ค่าป้ายไวนิล ป้ายประชาสัมพันธ์โครงการฯ ค่าสมนาคุณวิทยากร ค่าอาหารกลางวัน ค่าอาหารว่างพร้อมเครื่องดื่ม ค่าวัสดุอุปกรณ์ต่างๆ ที่เกี่ยวข้องกับการดำเนินโครงการ ฯลฯ</p> <p>- เป็นไปตามระเบียบกระทรวงมหาดไทยว่าด้วยค่าใช้จ่ายในการฝึกอบรมและการเข้ารับการของเจ้าหน้าที่ท้องถิ่น พ.ศ.2557</p> <p>- เป็นไปตามพระราชบัญญัติเทศบาล พ.ศ.2496 และที่แก้ไขเพิ่มเติม</p> <p>- เป็นไปตามพระราชบัญญัติกำหนดแผนและขั้นตอนการกระจายอำนาจให้แก่องค์กรปกครองส่วนท้องถิ่น พ.ศ.2542 และที่แก้ไขเพิ่มเติม</p> <p>- เป็นไปตามแผนพัฒนาท้องถิ่น (พ.ศ. 2566-2570) หน้า 51 ลำดับที่ 1 (กองสาธารณสุขและสิ่งแวดล้อม)</p>	จำนวน	115,000 บาท
<p>โครงการสัตว์ปลอดโรค คนปลอดภัยจากโรคพิษสุนัขบ้า ตามพระปณิธานศาสตราจารย์ ดร.สมเด็จพระเจ้าน้องนางเธอ เจ้าฟ้าจุฬาภรณวลัยลักษณ์ อัครราชกุมารี กรมพระศรีสวางควัฒนวรขัตติยราชนารี</p> <p>เพื่อจ่ายเป็นค่าใช้จ่ายในการดำเนินโครงการฯ เช่น ค่าสำรวจและขึ้นทะเบียนสัตว์ ค่าวัคซีนป้องกันโรคพิษสุนัขบ้าพร้อมเครื่องหมายประจำตัวสัตว์ ใบรับรองการฉีดวัคซีนและอุปกรณ์การฉีด ค่าป้ายไวนิล ป้ายประชาสัมพันธ์โครงการฯ ค่าอาหารกลางวัน ค่าอาหารว่างพร้อมเครื่องดื่ม ค่าวัสดุอุปกรณ์ต่าง ๆ ที่จำเป็นและเกี่ยวข้องกับการดำเนินโครงการ ฯลฯ</p> <p>- เป็นไปตามกระทรวงมหาดไทยว่าด้วยค่าใช้จ่ายในการฝึกอบรมและการเข้ารับการฝึกอบรมของเจ้าหน้าที่ท้องถิ่น พ.ศ.2557</p> <p>- เป็นไปตามระเบียบกระทรวงมหาดไทยว่าด้วยค่าใช้จ่ายในการจัดสวัสดิภาพสัตว์ขององค์กรปกครองท้องถิ่น พ.ศ.2562</p>	จำนวน	41,500 บาท



- หนังสือกรมส่งเสริมการปกครองท้องถิ่น ค่วนมาก  
ที่ มท 0808.2/ว 827 ลงวันที่ 1 มีนาคม 2562
- เป็นไปตามพระราชบัญญัติเทศบาล พ.ศ.2496  
และที่แก้ไขเพิ่มเติม
- เป็นไปตามพระราชบัญญัติกำหนดแผนและขั้นตอน  
การกระจายอำนาจให้แก่องค์กรปกครองส่วนท้องถิ่น  
พ.ศ.2542 และที่แก้ไขเพิ่มเติม
- เป็นไปตามแผนพัฒนาท้องถิ่น (พ.ศ. 2566-2570)  
หน้า 52 ลำดับที่ 6  
(กองสาธารณสุขและสิ่งแวดล้อม)

แผนงานสังคมสงเคราะห์

งานบริหารทั่วไปเกี่ยวกับสังคมสงเคราะห์	รวม	668,400	บาท
<b>งบบุคลากร</b>	รวม	638,400	บาท
<b>เงินเดือน (ฝ่ายประจำ)</b>	รวม	638,400	บาท
เงินเดือนข้าราชการ หรือพนักงานส่วนท้องถิ่น	จำนวน	435,720	บาท
เพื่อจ่ายเป็นเงินเดือนและเงินปรับปรุงเงินเดือน ประจำปี ให้แก่พนักงานเทศบาลจำนวน 1 อัตรา ตามแผนอัตรากำลังสามปี			
- เป็นไปตามพระราชบัญญัติระเบียบบริหารงานบุคคล ส่วนท้องถิ่น พ.ศ. 2542			
- เป็นไปตามหนังสือสำนักงานก.จ.ก.ทและ กอบต. ที่ มท 0809.2/ว 138 ลงวันที่ 30 ธันวาคม 2558 (สำนักปลัดเทศบาล)			
ค่าตอบแทนพนักงานจ้าง	จำนวน	202,680	บาท
เพื่อจ่ายเป็นค่าตอบแทนพนักงานจ้างตามประกาศ คณะกรรมการกลางพนักงานเทศบาล เรื่อง มาตรฐาน ทั่วไปเกี่ยวกับพนักงานจ้าง (ฉบับที่ 4) จำนวน 1 อัตรา			
- เป็นไปตามพระราชบัญญัติระเบียบบริหารงานบุคคล ส่วนท้องถิ่น พ.ศ. 2542			
- เป็นไปตามหนังสือสำนักงาน ก.จ. ก.ท. และ ก.อบต. ที่ มท 0809.2/ว 138 ลงวันที่ 30 ธันวาคม 2558 (สำนักปลัดเทศบาล)			

งบดำเนินงาน	รวม	30,000 บาท
ค่าตอบแทน	รวม	10,000 บาท
ค่าตอบแทนการปฏิบัติงานนอกเวลาราชการ	จำนวน	10,000 บาท
<p>เพื่อจ่ายเป็นเงินตอบแทนแก่เจ้าหน้าที่ท้องถิ่นที่ปฏิบัติงานตามหน้าที่ปกติ โดยลักษณะงานส่วนใหญ่ต้องปฏิบัติงานในที่ตั้งสำนักงานและได้ปฏิบัติงานนั้นนอกเวลาราชการ ในที่ตั้งสำนักงานหรือ โดยลักษณะงานส่วนใหญ่ต้องปฏิบัติงานนอกที่ตั้งสำนักงานและได้ปฏิบัติงานนั้นนอกเวลาราชการนอกที่ตั้งสำนักงาน หรือโดยลักษณะงานปกติต้องปฏิบัติงานในลักษณะเป็นผลัดหรือกะ และได้ปฏิบัติงานนั้นนอกผลัดหรือกะของตน</p> <p>- เป็นไปตามระเบียบกระทรวงมหาดไทยว่าด้วยการเบิกจ่ายเงินค่าตอบแทนการปฏิบัติงานนอกเวลาราชการขององค์กรปกครองส่วนท้องถิ่น พ.ศ.2559 (สำนักปลัดเทศบาล)</p>		
ค่าใช้จ่าย	รวม	20,000 บาท
รายจ่ายเกี่ยวเนื่องกับการปฏิบัติราชการที่ไม่เข้าลักษณะรายจ่ายงบรายจ่ายอื่น ๆ	จำนวน	10,000 บาท
<p>ค่าใช้จ่ายในการเดินทางไปราชการ</p> <p>เพื่อจ่ายเป็นค่าใช้จ่ายในการเดินทางไปราชการในราชอาณาจักร หรือการเดินทางไปราชการต่างประเทศชั่วคราว เช่น ค่าเบี้ยเลี้ยงเดินทาง ค่าพาหนะ ค่าเช่าที่พัก ค่าบริการจอดรถ ณ ท่าอากาศยาน ค่าผ่านทางด่วนพิเศษ ค่าธรรมเนียมในการใช้สนามบิน ฯลฯ</p> <p>- เป็นไปตามระเบียบกระทรวงมหาดไทยว่าด้วยค่าใช้จ่ายในการเดินทางไปราชการของเจ้าหน้าที่ท้องถิ่น พ.ศ. 2555 และที่แก้ไขเพิ่มเติม</p> <p>- เป็นไปตามหนังสือกระทรวงมหาดไทยที่ มท 0808.2/ว 1797 ลงวันที่ 2 เมษายน 2561 (สำนักปลัดเทศบาล)</p>		

ค่าลงทะเบียนในการฝึกอบรม	จำนวน	10,000 บาท
เพื่อจ่ายเป็นค่าใช้จ่ายที่เป็นค่าลงทะเบียน ค่าธรรมเนียม หรือค่าใช้จ่ายทำนองเดียวกันที่เรียกชื่ออย่างอื่นของเจ้าหน้าที่ท้องถิ่นผู้เข้ารับการอบรม		
- เป็นไปตามระเบียบกระทรวงมหาดไทยว่าด้วยค่าใช้จ่ายในการฝึกอบรม และเข้ารับการอบรมของเจ้าหน้าที่ท้องถิ่น พ.ศ. 2557		
- เป็นไปตามหนังสือกระทรวงมหาดไทย ที่ มท 0808.2/ว 1797 ลงวันที่ 2 เมษายน 2561 (สำนักปลัดเทศบาล)		

แผนงานเคหะและชุมชน

งานบริหารทั่วไปเกี่ยวกับเคหะและชุมชน	รวม	5,529,580	บาท
งบบุคลากร	รวม	3,959,580	บาท
เงินเดือน (ฝ่ายประจำ)	รวม	3,959,580	บาท
เงินเดือนข้าราชการ หรือพนักงานส่วนท้องถิ่น	จำนวน	2,249,760	บาท
<p>            เพื่อจ่ายเป็นเงินเดือนและเงินปรับปรุงเงินเดือนประจำปีให้             แก่พนักงานเทศบาลจำนวน 6 อัตรา ตามแผนอัตรากำลังสามปี             - เป็นไปตามพระราชบัญญัติระเบียบบริหารงานบุคคล             ส่วนท้องถิ่น พ.ศ. 2542             - เป็นไปตามหนังสือสำนักงาน ก.จ. ก.ท. และ ก.อบต.             ที่ มท 0809.2/ว 138 ลงวันที่ 30 ธันวาคม 2558             (กองช่าง)</p>			
เงินเพิ่มต่าง ๆ ของข้าราชการ หรือพนักงานส่วนท้องถิ่น	จำนวน	67,200	บาท
<p>            เพื่อจ่ายเป็นเงินค่าตอบแทนรายเดือนของพนักงานเทศบาล             ที่มีสิทธิได้รับเงินประจำตำแหน่งตามประกาศคณะกรรมการ             กลางพนักงานเทศบาล เรื่องมาตรฐานทั่วไปเกี่ยวกับเงิน             ค่าตอบแทนนอกเหนือจากเงินเดือนของพนักงานเทศบาล             พ.ศ. 2564 จำนวน 1 อัตรา             - เป็นไปตามพระราชบัญญัติระเบียบบริหารงานบุคคล             ส่วนท้องถิ่น พ.ศ. 2542             - เป็นไปตามหนังสือสำนักงาน ก.จ. ก.ท. และ ก.อบต.             ที่ มท 0809.2/ว 138 ลงวันที่ 30 ธันวาคม 2558             (กองช่าง)</p>			
เงินประจำตำแหน่ง	จำนวน	103,200	บาท
<p>            เพื่อจ่ายเป็นเงินประจำตำแหน่งของพนักงานเทศบาล             ที่มีสิทธิได้รับตามประกาศคณะกรรมการกลางพนักงาน             เทศบาล เรื่อง มาตรฐานทั่วไปเกี่ยวกับอัตรเงินเดือน             และวิธีการจ่ายเงินเดือนและประโยชน์ตอบแทนอื่น             (ฉบับที่ 7) จำนวน 3 อัตรา             - เป็นไปตามพระราชบัญญัติระเบียบบริหารงานบุคคล             ส่วนท้องถิ่น พ.ศ. 2542             - เป็นไปตามหนังสือสำนักงาน ก.จ. ก.ท. และ ก.อบต.             ที่ มท 0809.2/ว 138 ลงวันที่ 30 ธันวาคม 2558             (กองช่าง)</p>			

<p>ค่าตอบแทนพนักงานจ้าง</p> <p>เพื่อจ่ายเป็นค่าตอบแทนพนักงานจ้างตามประกาศคณะกรรมการกลางพนักงานเทศบาล เรื่อง มาตรฐานทั่วไปเกี่ยวกับพนักงานจ้าง (ฉบับที่ 4) จำนวน 11 อัตรา</p> <ul style="list-style-type: none"> <li>- เป็นไปตามพระราชบัญญัติระเบียบบริหารงานบุคคลส่วนท้องถิ่น พ.ศ. 2542</li> <li>- เป็นไปตามหนังสือสำนักงาน ก.จ. ก.ท. และ ก.อบต. ที่ มท 0809.2/ว 138 ลงวันที่ 30 ธันวาคม 2558 (กองช่าง)</li> </ul>	จำนวน	1,398,000 บาท
<p>เงินเพิ่มต่าง ๆ ของพนักงานจ้าง</p> <p>เพื่อจ่ายเป็นเงินเพิ่มค่าครองชีพชั่วคราวของพนักงานจ้างผู้มีสิทธิได้รับตามประกาศคณะกรรมการกลางพนักงานเทศบาล เรื่อง มาตรฐานทั่วไปเกี่ยวกับหลักเกณฑ์การให้พนักงานเทศบาล ลูกจ้าง และพนักงานจ้างของเทศบาลได้รับเงินเพิ่มการครองชีพชั่วคราว (ฉบับที่ 2) จำนวน 11 อัตรา</p> <ul style="list-style-type: none"> <li>- เป็นไปตามพระราชบัญญัติระเบียบบริหารงานบุคคลส่วนท้องถิ่น พ.ศ. 2542</li> <li>- เป็นไปตามหนังสือสำนักงาน ก.จ. ก.ท. และ ก.อบต. ที่ มท 0809.2/ว 138 ลงวันที่ 30 ธันวาคม 2558 (กองช่าง)</li> </ul>	จำนวน	141,420 บาท
<b>งบดำเนินงาน</b>	<b>รวม</b>	<b>1,570,000 บาท</b>
<b>ค่าตอบแทน</b>	<b>รวม</b>	<b>60,000 บาท</b>
<p>ค่าตอบแทนการปฏิบัติงานนอกเวลาราชการ</p> <p>เพื่อจ่ายเป็นเงินตอบแทนแก่เจ้าหน้าที่ท้องถิ่นที่ปฏิบัติงานตามหน้าที่ปกติ โดยลักษณะงานส่วนใหญ่ต้องปฏิบัติงานในที่ตั้งสำนักงานและได้ปฏิบัติงานนั้นนอกเวลาราชการในที่ตั้งสำนักงานหรือโดยลักษณะงานส่วนใหญ่ต้องปฏิบัติงานนอกที่ตั้งสำนักงานและได้ปฏิบัติงานนั้นนอกเวลาราชการนอกที่ตั้งสำนักงาน หรือโดยลักษณะงานปกติต้องปฏิบัติงานในลักษณะเป็นผลัดหรือกะ และได้ปฏิบัติงานนั้นนอกผลัดหรือกะของตน</p> <ul style="list-style-type: none"> <li>- เป็นไปตามระเบียบกระทรวงมหาดไทยว่าด้วยการเบิกจ่ายเงินตอบแทนการปฏิบัติงานนอกเวลาราชการขององค์กรปกครองส่วนท้องถิ่น พ.ศ.2559 (กองช่าง)</li> </ul>	จำนวน	10,000 บาท

<p>ค่าเช่าบ้าน</p> <p>เพื่อจ่ายเป็นค่าเช่าบ้านให้แก่พนักงานเทศบาลผู้มีสิทธิเบิกค่าเช่าบ้านตามหลักเกณฑ์และวิธีการเกี่ยวกับการเบิกจ่ายเงินค่าเช่าบ้านของข้าราชการท้องถิ่นที่กระทรวงมหาดไทยกำหนด</p> <p>- เป็นไปตามระเบียบกระทรวงมหาดไทยว่าด้วยค่าเช่าบ้านของข้าราชการส่วนท้องถิ่น พ.ศ. 2548 และที่แก้ไขเพิ่มเติม</p> <p>(กองช่าง)</p>	จำนวน	10,000 บาท
<p>เงินช่วยเหลือการศึกษานูตร</p> <p>เงินช่วยเหลือการศึกษานูตรข้าราชการ/พนักงาน/ลูกจ้างประจำ</p> <p>เงินช่วยเหลือการศึกษานูตรข้าราชการ/พนักงาน/ลูกจ้างประจำเพื่อจ่ายเป็นเงินช่วยเหลือการศึกษานูตรให้แก่พนักงานเทศบาลและลูกจ้างประจำ ผู้มีสิทธิเบิกได้ตามระเบียบ</p> <p>- เป็นไปตามระเบียบกระทรวงมหาดไทยว่าด้วยเงินสวัสดิการเกี่ยวกับการศึกษานูตรขององค์กรปกครองส่วนท้องถิ่น พ.ศ.2563</p> <p>(กองช่าง)</p>	จำนวน	40,000 บาท
<p><b>ค่าใช้จ่าย</b></p>	<b>รวม</b>	<b>210,000 บาท</b>
<p>รายจ่ายเพื่อให้ได้มาซึ่งบริการ</p>		
<p>ค่าใช้จ่ายในการจัดทำประกันภัยทรัพย์สิน</p> <p>เพื่อจ่ายเป็นค่าใช้จ่ายในการจัดทำประกันภัยทรัพย์สินขององค์กรปกครองส่วนท้องถิ่น อาทิเช่น รถราชการ (รถส่วนบุคคล รถประจำตำแหน่ง รถรับรอง) ครุภัณฑ์ (ครุภัณฑ์ก่อสร้าง ครุภัณฑ์วิทยาศาสตร์หรือการแพทย์ ครุภัณฑ์โรงงาน) อาคารหรือสิ่งปลูกสร้างอย่างอื่น ยกเว้นอาคารสำนักงานหรืออาคารที่ทำการรวมถึงอาคารประกอบอื่นที่ใช้ประโยชน์ต่อเนื่องและบ้านพักข้าราชการ</p> <p>- เป็นไปตามระเบียบกระทรวงมหาดไทยว่าด้วยค่าใช้จ่ายในการทำประกันภัยทรัพย์สินขององค์กรปกครองส่วนท้องถิ่น พ.ศ.2562 และที่แก้ไขเพิ่มเติม</p> <p>(กองช่าง)</p>	จำนวน	50,000 บาท

<p>รายจ่ายเพื่อให้ได้มาซึ่งบริการ</p> <p>เพื่อจ่ายเป็นค่าถ่ายเอกสาร ค่าเย็บหนังสือหรือ เข้าปกหนังสือ ค่าระวางบรรทุก ค่าเช่าทรัพย์สิน ค่าโฆษณาและเผยแพร่ประชาสัมพันธ์ ค่าธรรมเนียมต่าง ๆ ค่าเบี้ยประกัน ค่าใช้จ่าย ในการดำเนินคดีตามคำพิพากษา ค่าจ้างเหมา บริการบุคคลภายนอก เช่น ค่าจ้างที่ปรึกษา ค่าจ้างออกแบบ ค่ารับรองแบบ ค่าจ้างทนายความ ค่าจ้างเหมาที่มีลักษณะให้ได้มาซึ่งป้าย ประชาสัมพันธ์ ป้ายชื่อสำนักงานหรือป้ายอื่นๆ ที่ไม่ใช่ลักษณะเป็นสิ่งก่อสร้าง ค่าติดตั้งไฟฟ้า เพื่อใช้ในราชการ ค่าติดตั้งโทรศัพท์ และอื่นๆ ที่จำเป็นรายละเอียดตามรูปแบบและการจำแนก ประเภทรายรับ - รายจ่าย งบประมาณประจำปี ขององค์กรปกครองส่วนท้องถิ่น</p> <p>- เป็นไปตามระเบียบกระทรวงมหาดไทย ว่าด้วยการเบิกค่าใช้จ่ายในการบริหารงาน ขององค์กรปกครองส่วนท้องถิ่น พ.ศ.2562</p> <p>- เป็นไปตามหนังสือกระทรวงมหาดไทย ควมมาก ที่ มท 0808.2/ว 2909 ลงวันที่ 27 เมษายน 2565</p> <p>- เป็นไปตามหนังสือกรมส่งเสริมการปกครองท้องถิ่น ที่ มท 0808.2/ว 1095 ลงวันที่ 28 พฤษภาคม 2564</p> <p>(กองช่าง)</p>	จำนวน	100,000 บาท
<p>รายจ่ายเกี่ยวเนื่องกับการปฏิบัติราชการที่ไม่เข้าลักษณะรายจ่ายงบ รายจ่ายอื่น ๆ</p>		
<p>ค่าใช้จ่ายในการเดินทางไปราชการ</p> <p>เพื่อจ่ายเป็นค่าใช้จ่ายในการเดินทางไปราชการในราชอาณาจักร หรือการเดินทางไปต่างประเทศชั่วคราวเช่น ค่าเบี้ยเลี้ยงเดินทาง ค่าพาหนะ ค่าเช่าที่พัก ค่าบริการจอดรถ ณ ท่าอากาศยาน ค่าผ่านทาง ค่าวนพิเศษ ค่าธรรมเนียมในการใช้สนามบิน ฯลฯ</p> <p>- เป็นไปตามระเบียบกระทรวงมหาดไทยว่าด้วยค่าใช้จ่าย ในการเดินทางไปราชการของเจ้าหน้าที่ท้องถิ่น พ.ศ. 2555 และที่แก้ไขเพิ่มเติม</p> <p>- เป็นไปตามหนังสือกระทรวงมหาดไทย ที่ มท 0808.2/ว 1797 ลงวันที่ 2 เมษายน 2561</p> <p>(กองช่าง)</p>	จำนวน	30,000 บาท

<p>ค่าลงทะเบียนในการฝึกอบรม</p> <p>เพื่อจ่ายเป็นค่าใช้จ่ายที่เป็นค่าลงทะเบียน ค่าธรรมเนียม หรือค่าใช้จ่ายทำนองเดียวกันที่เรียกชื่ออย่างอื่นของเจ้าหน้าที่ท้องถิ่นผู้เข้ารับการอบรม</p> <p>- เป็นไปตามระเบียบกระทรวงมหาดไทยว่าด้วยค่าใช้จ่ายในการฝึกอบรม และเข้ารับการอบรมของเจ้าหน้าที่ท้องถิ่น พ.ศ. 2557</p> <p>- เป็นไปตามหนังสือกระทรวงมหาดไทย ที่ มท 0808.2/ว 1797 ลงวันที่ 2 เมษายน 2561 (กองช่าง)</p>	จำนวน	30,000 บาท
<b>ค่าวัสดุ</b>	<b>รวม</b>	<b>1,300,000 บาท</b>
<p>วัสดุสำนักงาน</p> <p>เพื่อจ่ายเป็นค่าวัสดุสำนักงาน ประเภทวัสดุคงทน วัสดุสิ้นเปลือง เช่น หนังสือ เครื่องคิดเลขขนาดเล็ก เครื่องเจาะกระดาษขนาดเล็ก กระดาษ หมึก ดินสอ ปากกา ยางลบ และอื่นๆ ที่จำเป็น รายละเอียดตามรูปแบบและการจำแนกประเภทรายรับ - รายจ่ายงบประมาณประจำปีขององค์กรปกครองส่วนท้องถิ่น</p> <p>- เป็นไปตามระเบียบกระทรวงมหาดไทยว่าด้วยการเบิกค่าใช้จ่ายในการบริหารงานขององค์กรปกครองส่วนท้องถิ่น พ.ศ. 2562</p> <p>- เป็นไปตามหนังสือกรมส่งเสริมการปกครองท้องถิ่น ที่ มท 0808.2/ว 1095 ลงวันที่ 28 พฤษภาคม 2564 (กองช่าง)</p>	จำนวน	50,000 บาท
<p>วัสดุไฟฟ้าและวิทยุ</p> <p>เพื่อจ่ายเป็นค่าวัสดุไฟฟ้าและวิทยุ ประเภทวัสดุคงทน วัสดุสิ้นเปลือง วัสดุอุปกรณ์ประกอบและอะไหล่ เช่น ไมโครโฟน ขาดังไมโครโฟน หัวแรงไฟฟ้า ฟิวส์ เทปพันสายไฟ สายไฟฟ้า หลอดไฟ ดอกลำโพง ฮอรัณลำโพง แผงวงจร และอื่นๆ ที่จำเป็น รายละเอียดตามรูปแบบและการจำแนกประเภทรายรับ - รายจ่ายงบประมาณประจำปีขององค์กรปกครองส่วนท้องถิ่น</p> <p>- เป็นไปตามระเบียบกระทรวงมหาดไทยว่าด้วยการเบิกค่าใช้จ่ายในการบริหารงานขององค์กรปกครองส่วนท้องถิ่น พ.ศ. 2562</p>	จำนวน	500,000 บาท



- เป็นไปตามหนังสือกรมส่งเสริมการปกครองท้องถิ่น  
ที่ มท 0808.2/ว 1095 ลงวันที่ 28 พฤษภาคม 2564  
(กองช่าง)

<p>วัสดุก่อสร้าง</p> <p>เพื่อจ่ายเป็นค่าวัสดุก่อสร้าง ประเภทวัสดุคงทน วัสดุสิ้นเปลือง วัสดุอุปกรณ์ประกอบและอะไหล่ เช่น ไม้ต่างๆ ค้อน คีม ชะแลง น้ำมันทาไม้ ทินเนอร์ สี ปูนซีเมนต์ ท่อน้ำและอุปกรณ์ประปา ทราย ขางมะตอยสำเร็จรูป และอื่นๆ ที่จำเป็น รายละเอียดตามรูปแบบและการจำแนกประเภท รายรับ - รายจ่าย งบประมาณประจำปี ขององค์กรปกครองส่วนท้องถิ่น</p> <p>- เป็นไปตามระเบียบกระทรวงมหาดไทยว่าด้วย การเบิกค่าใช้จ่ายในการบริหารงานขององค์กร ปกครองส่วนท้องถิ่น พ.ศ. 2562</p> <p>- เป็นไปตามหนังสือกรมส่งเสริมการปกครองท้องถิ่น ที่ มท 0808.2/ว 1095 ลงวันที่ 28 พฤษภาคม 2564 (กองช่าง)</p>	<p>จำนวน</p> <p>500,000 บาท</p>
<p>วัสดุยานพาหนะและขนส่ง</p> <p>เพื่อจ่ายเป็นค่าวัสดุยานพาหนะและขนส่ง ประเภทวัสดุคงทน วัสดุสิ้นเปลือง วัสดุอุปกรณ์ประกอบและอะไหล่ เช่น ไขควง ประแจ แม่แรง ขางรถยนต์ น้ำมันเบรก หม้อน้ำ หัวเทียน แบตเตอรี่ และอื่นๆ ที่จำเป็น รายละเอียดตามรูปแบบและ การจำแนกประเภทรายรับ - รายจ่าย งบประมาณประจำปี ขององค์กรปกครองส่วนท้องถิ่น</p> <p>- เป็นไปตามระเบียบกระทรวงมหาดไทยว่าด้วยการเบิก ค่าใช้จ่ายในการบริหารงานขององค์กรปกครองส่วนท้องถิ่น พ.ศ. 2562</p> <p>- เป็นไปตามหนังสือกรมส่งเสริมการปกครองท้องถิ่น ที่ มท 0808.2/ว 1095 ลงวันที่ 28 พฤษภาคม 2564 (กองช่าง)</p>	<p>จำนวน</p> <p>100,000 บาท</p>

<p>วัสดุเชื้อเพลิงและหล่อลื่น</p> <p>เพื่อจ่ายเป็นค่าวัสดุเชื้อเพลิงและหล่อลื่น ประเภทวัสดุสิ้นเปลือง เช่น แก๊สหุงต้ม น้ำมันเชื้อเพลิง น้ำมันดีเซล น้ำมันก๊าด น้ำมันเบนซินน้ำมันเตา น้ำมันจารบี น้ำมันเครื่อง ถ่าน ก๊าซ น้ำมันเกียร์ น้ำมันหล่อลื่น และอื่นๆ ที่จำเป็น รายละเอียดตามรูปแบบและการจำแนกประเภทรายรับ - รายจ่าย งบประมาณประจำปีขององค์กรปกครองส่วนท้องถิ่น</p> <p>- เป็นไปตามระเบียบกระทรวงมหาดไทยว่าด้วยการเบิกค่าใช้จ่ายในการบริหารงานขององค์กรปกครองส่วนท้องถิ่น พ.ศ. 2562</p> <p>- เป็นไปตามหนังสือกรมส่งเสริมการปกครองท้องถิ่น ที่ มท 0808.2/ว 1095 ลงวันที่ 28 พฤษภาคม 2564 (กองช่าง)</p>	จำนวน	100,000 บาท
<p>วัสดุคอมพิวเตอร์</p> <p>เพื่อจ่ายเป็นค่าวัสดุคอมพิวเตอร์ ประเภทวัสดุคงทน วัสดุสิ้นเปลือง วัสดุอุปกรณ์ประกอบและอะไหล่ เช่น แผ่นหรือจานบันทึกข้อมูล อุปกรณ์บันทึกข้อมูล หัวพิมพ์หรือแถบพิมพ์สำหรับคอมพิวเตอร์ ตลับผงหมึกสำหรับเครื่องพิมพ์แบบเลเซอร์ กระดาษต่อเนื่อง ฮาร์ดดิสก์ไดรฟ์ แผ่นกรองแสง เมนบอร์ด เม้าส์ และอื่นๆ ที่จำเป็น รายละเอียดตามรูปแบบและการจำแนกประเภทรายรับ - รายจ่าย งบประมาณประจำปีขององค์กรปกครองส่วนท้องถิ่น</p> <p>- เป็นไปตามระเบียบกระทรวงมหาดไทยว่าด้วยการเบิกค่าใช้จ่ายในการบริหารงานขององค์กรปกครองส่วนท้องถิ่น พ.ศ. 2562</p> <p>- เป็นไปตามหนังสือกรมส่งเสริมการปกครองท้องถิ่น ที่ มท 0808.2/ว 1095 ลงวันที่ 28 พฤษภาคม 2564 (กองช่าง)</p>	จำนวน	50,000 บาท

งานไฟฟ้าและประปา	รวม	500,000 บาท
งบเงินอุดหนุน	รวม	500,000 บาท
เงินอุดหนุน	รวม	500,000 บาท
เงินอุดหนุนรัฐวิสาหกิจ		
อุดหนุนงบประมาณเพื่อขยายเขตไฟฟ้า	จำนวน	500,000 บาท
เพื่อเป็นค่าใช้จ่ายในการขยายเขตไฟฟ้าภายในเขตเทศบาล		
ตำบลขุนแก้ว ให้การไฟฟ้าส่วนภูมิภาคนครชัยศรี		
- เป็นไปตามระเบียบกระทรวงมหาดไทยว่าด้วยเงินอุดหนุน		
ขององค์กรปกครองส่วนท้องถิ่น พ.ศ.2559 และที่แก้ไขเพิ่มเติม		
- เป็นไปตามหนังสือกระทรวงมหาดไทย ด่วนที่สุด		
ที่ มท 0816.2/ว 4750 ลงวันที่ 14 สิงหาคม 2563		
- เป็นไปตามแผนพัฒนาท้องถิ่น (พ.ศ.2566-2570)		
เปลี่ยนแปลง ครั้งที่ 1 พ.ศ.2566		
หน้า 10 ลำดับที่ 3		
(กองช่าง)		
งานสวนสาธารณะ	รวม	10,000 บาท
งบดำเนินงาน	รวม	10,000 บาท
ค่าวัสดุ	รวม	10,000 บาท
วัสดุการเกษตร	จำนวน	10,000 บาท
เพื่อจ่ายเป็นค่าวัสดุการเกษตร ประเภทวัสดุคอกทอน วัสดุ		
สิ้นเปลือง วัสดุอุปกรณ์ประกอบและอะไหล่เช่น เกียว สปริง		
เกอร์ จอบหมุน จานพรวน ฝูย ยาป้องกันและกำจัดศัตรูพืชและ		
สัตว์ หัวกะโหลกคูดน้ำและอื่นๆ ที่จำเป็น รายละเอียดตาม		
รูปแบบและการจำแนกประเภทรายรับ - รายจ่าย งบประมาณ		
ประจำปีขององค์กรปกครองส่วนท้องถิ่น		
- เป็นไปตามระเบียบกระทรวงมหาดไทยว่าด้วยการเบิก		
ค่าใช้จ่ายในการบริหารงานขององค์กรปกครองส่วน		
ท้องถิ่น พ.ศ. 2562		
- เป็นไปตามหนังสือกรมส่งเสริมการปกครอง		
ท้องถิ่น ที่ มท 0808.2/ว 1095 ลงวันที่ 28 พฤษภาคม 2564		
(กองช่าง)		

งานกำจัดขยะมูลฝอยและสิ่งปฏิกูล	รวม	3,825,080 บาท
งบบุคลากร	รวม	1,195,080 บาท
เงินเดือน (ฝ่ายประจำ)	รวม	1,195,080 บาท
ค่าตอบแทนพนักงานจ้าง	จำนวน	904,680 บาท
<p>    เพื่อจ่ายเป็นค่าตอบแทนพนักงานจ้างตามประกาศ          คณะกรรมการกลางพนักงานเทศบาล เรื่อง มาตรฐาน          ทั่วไปเกี่ยวกับพนักงานจ้าง (ฉบับที่ 4) จำนวน 8 อัตรา          - เป็นไปตามพระราชบัญญัติระเบียบบริหารงานบุคคล          ส่วนท้องถิ่น พ.ศ. 2542          - เป็นไปตามหนังสือสำนักงาน ก.จ. ก.ท. และ ก.อบต.          ที่ มท 0809.2/ว 138 ลงวันที่ 30 ธันวาคม 2558          (กองสาธารณสุขและสิ่งแวดล้อม)</p>		
เงินเพิ่มต่าง ๆ ของพนักงานจ้าง	จำนวน	290,400 บาท
<p>    1) เพื่อจ่ายเป็นเงินเพิ่มค่าครองชีพชั่วคราวของพนักงานจ้าง          ผู้มีสิทธิได้รับตามประกาศคณะกรรมการกลางพนักงาน          เทศบาล เรื่อง มาตรฐานทั่วไปเกี่ยวกับหลักเกณฑ์          การให้พนักงานเทศบาล ลูกจ้าง และพนักงานจ้างของ          เทศบาลได้รับเงินเพิ่มการครองชีพชั่วคราว(ฉบับที่ 2)          จำนวน 8 อัตรา จำนวน 132,000 บาท          - เป็นไปตามพระราชบัญญัติระเบียบบริหารงานบุคคล          ส่วนท้องถิ่น พ.ศ. 2542          - เป็นไปตามหนังสือสำนักงาน ก.จ. ก.ท. และ ก.อบต.          ที่ มท 0809.2/ว 138 ลงวันที่ 30 ธันวาคม 2558</p> <p>    2) เพื่อจ่ายเป็นเงินเพิ่มสำหรับพนักงานจ้าง ผู้ปฏิบัติงาน          ที่มีลักษณะเป็นการเสี่ยงภัยต่อสุขภาพ ในอัตราตามที่          หลักเกณฑ์กำหนด จำนวน 158,400 บาท          - เป็นไปตามระเบียบกระทรวงมหาดไทย ว่าด้วย          การกำหนดให้เงินประโยชน์ตอบแทนอื่นเป็นรายจ่าย          ที่องค์กรปกครองส่วนท้องถิ่นอาจจ่ายได้ พ.ศ.2559          และที่แก้ไขเพิ่มเติมถึง (ฉบับที่ 2) พ.ศ.2564          - เป็นไปตามประกาศ ก.ท. เรื่อง มาตรฐานทั่วไป          เกี่ยวกับเงินเพิ่มสำหรับพนักงานจ้างผู้ปฏิบัติงาน          ที่มีลักษณะเป็นการเสี่ยงภัยต่อสุขภาพ พ.ศ.2564          ลงวันที่ 25 สิงหาคม 2564</p>		

- เป็นไปตามหนังสือ ก.จ. ก.ท. และ ก.อบต.

ที่ มท 0809.3/ว 2061 ลงวันที่ 16 กันยายน 2564

(กองสาธารณสุขและสิ่งแวดล้อม)

<b>งบดำเนินงาน</b>	<b>รวม</b>	<b>2,630,000 บาท</b>
<b>ค่าตอบแทน</b>	<b>รวม</b>	<b>100,000 บาท</b>
<b>ค่าตอบแทนการปฏิบัติงานนอกเวลาราชการ</b> เพื่อจ่ายเป็นเงินตอบแทนแก่เจ้าหน้าที่ท้องถิ่นที่ปฏิบัติงานตามหน้าที่ปกติ โดยลักษณะงานส่วนใหญ่ต้องปฏิบัติงานในที่ตั้งสำนักงานและได้ปฏิบัติงานนั้นนอกเวลาราชการในที่ตั้งสำนักงานหรือ โดยลักษณะงานส่วนใหญ่ต้องปฏิบัติงานนอกที่ที่ตั้งสำนักงานและได้ปฏิบัติงานนั้นนอกเวลาราชการนอกที่ที่ตั้งสำนักงาน หรือ โดยลักษณะงานปกติต้องปฏิบัติงานในลักษณะเป็นผลัดหรือกะ และได้ปฏิบัติงานนั้นนอกผลัดหรือกะของตน - เป็นไปตามระเบียบกระทรวงมหาดไทยว่าด้วยการเบิกจ่ายเงินตอบแทนการปฏิบัติงานนอกเวลาราชการขององค์กรปกครองส่วนท้องถิ่น พ.ศ.2559 (กองสาธารณสุขและสิ่งแวดล้อม)	<b>จำนวน</b>	<b>100,000 บาท</b>
<b>ค่าใช้จ่าย</b>	<b>รวม</b>	<b>1,580,000 บาท</b>
<b>รายจ่ายเพื่อให้ได้มาซึ่งบริการ</b>		
<b>ค่าใช้จ่ายในการจัดทำประกันภัยทรัพย์สิน</b> เพื่อจ่ายเป็นค่าใช้จ่ายในการจัดทำประกันภัยทรัพย์สินขององค์กรปกครองส่วนท้องถิ่น อาทิเช่น รถราชการ (รถส่วนกลาง รถประจำตำแหน่ง รถรับรอง) ครุภัณฑ์ (ครุภัณฑ์ก่อสร้าง ครุภัณฑ์วิทยาศาสตร์หรือการแพทย์ ครุภัณฑ์โรงงาน) อาคารหรือสิ่งปลูกสร้างอย่างอื่น ยกเว้นอาคารสำนักงานหรืออาคารที่ทำการรวมถึงอาคารประกอบอื่นที่ใช้ประโยชน์ต่อเนื่องและบ้านพักข้าราชการ - เป็นไปตามระเบียบกระทรวงมหาดไทยว่าด้วยค่าใช้จ่ายในการทำประกันภัยทรัพย์สินขององค์กรปกครองส่วนท้องถิ่น พ.ศ.2562 และที่แก้ไขเพิ่มเติม (กองสาธารณสุขและสิ่งแวดล้อม)	<b>จำนวน</b>	<b>60,000 บาท</b>

<p>รายจ่ายเพื่อให้ได้มาซึ่งบริการ</p> <p>เพื่อจ่ายเป็นค่าถ่ายเอกสาร ค่าเย็บหนังสือหรือเข้าปกหนังสือ ค่าระวางบรรทุก ค่าเช่าทรัพย์สิน ค่าโฆษณาและเผยแพร่ ประชาสัมพันธ์ ค่าธรรมเนียมต่าง ๆ ค่าเบี้ยประกัน ค่าใช้จ่าย ในการดำเนินคดีตามคำพิพากษา ค่าจ้างเหมาบริการบุคคล ภายนอก เช่น ค่าจ้างที่ปรึกษา ค่าจ้างทนายความ ค่าจ้าง ปรับปรุงโดเมนเว็บไซต์ ค่าจ้างเหมาที่มีลักษณะให้ได้มา ซึ่งป้ายประชาสัมพันธ์ ป้ายชื่อสำนักงานหรือป้ายอื่นๆที่ไม่ ใช้อยู่ลักษณะเป็นสิ่งก่อสร้าง ค่าติดตั้งไฟฟ้าเพื่อใช้ในราชการ ค่าติดตั้งโทรศัพท์ และอื่นๆ ที่จำเป็นรายละเอียดตามรูปแบบ และการจำแนกประเภทรายรับ - รายจ่าย งบประมาณประจำปี ขององค์กรปกครองส่วนท้องถิ่น</p> <ul style="list-style-type: none"> <li>- เป็นไปตามระเบียบกระทรวงมหาดไทยว่าด้วยการเบิก ค่าใช้จ่ายในการบริหารงานขององค์กรปกครองส่วน ท้องถิ่น พ.ศ. 2562</li> <li>- เป็นไปตามหนังสือกระทรวงมหาดไทย คำวนมาก ที่ มท 0808.2/ว 2909 ลงวันที่ 27 เมษายน 2565</li> <li>- เป็นไปตามหนังสือกรมส่งเสริมการปกครองท้องถิ่น ที่ มท 0808.2/ว 1095 ลงวันที่ 28 พฤษภาคม 2564 (กองสาธารณสุขและสิ่งแวดล้อม)</li> </ul>	จำนวน	20,000 บาท
<p>รายจ่ายเกี่ยวเนื่องกับการปฏิบัติราชการที่ไม่เข้าลักษณะรายจ่ายงบ รายจ่ายอื่น ๆ</p>		
<p>ค่าใช้จ่ายในการกำจัดขยะมูลฝอย</p> <p>เพื่อจ่ายเป็นค่าใช้จ่ายในการกำจัดขยะมูลฝอย หรือจ้างเหมาเอกชนหรือหน่วยงานอื่นนำขยะมูลฝอย ไปกำจัด ค่าปรับกลบขยะ ฯลฯ</p> <ul style="list-style-type: none"> <li>- เป็นไปตามพระราชบัญญัติเทศบาล พ.ศ.2496 และที่แก้ไขเพิ่มเติม</li> <li>- เป็นไปตามพระราชบัญญัติกำหนดแผนและขั้นตอน การกระจายอำนาจให้แก่องค์กรปกครองส่วนท้องถิ่น พ.ศ.2542 และที่แก้ไขเพิ่มเติม</li> <li>- เป็นไปตามประกาศกระทรวงมหาดไทย เรื่อง การจัดการมูลฝอย พ.ศ.2560 (กองสาธารณสุขและสิ่งแวดล้อม)</li> </ul>	จำนวน	1,500,000 บาท

ค่าวัสดุ	รวม	950,000 บาท
วัสดุงานบ้านงานครัว	จำนวน	80,000 บาท
<p>เพื่อจ่ายเป็นค่าวัสดุงานบ้านงานครัว ประเภทวัสดุคงทน วัสดุสิ้นเปลือง เช่น ผงซักฟอก สบู่ น้ำยาคัดกลิ่น ไม้กวาด ถังขยะแบบขาตั้ง ถังขยะแบบล้อลาก และอื่นๆ ที่จำเป็น รายละเอียดตามรูปแบบและการจำแนกประเภทรายรับ รายจ่าย งบประมาณประจำปีขององค์กรปกครองส่วนท้องถิ่น</p> <p>- เป็นไปตามระเบียบกระทรวงมหาดไทยว่าด้วยการเบิกค่าใช้จ่ายในการบริหารงานขององค์กรปกครองส่วนท้องถิ่น พ.ศ. 2562</p> <p>- เป็นไปตามหนังสือกรมส่งเสริมการปกครองท้องถิ่น ที่ มท 0808.2/ว 1095 ลงวันที่ 28 พฤษภาคม 2564 (กองสาธารณสุขและสิ่งแวดล้อม)</p>		
วัสดุยานพาหนะและขนส่ง	จำนวน	150,000 บาท
<p>เพื่อจ่ายเป็นค่าวัสดุยานพาหนะและขนส่งประเภทวัสดุคงทน วัสดุสิ้นเปลือง วัสดุอุปกรณ์ประกอบและอะไหล่ เช่น ไขควง ประแจ แม่แรง ยางรถยนต์ น้ำมันเบรก หม้อน้ำ หัวเทียน แบตเตอรี่ และอื่นๆ ที่จำเป็น รายละเอียดตามรูปแบบและการจำแนกประเภทรายรับ - รายจ่าย งบประมาณประจำปีขององค์กรปกครองส่วนท้องถิ่น</p> <p>- เป็นไปตามระเบียบกระทรวงมหาดไทยว่าด้วยการเบิกค่าใช้จ่ายในการบริหารงานขององค์กรปกครองส่วนท้องถิ่น พ.ศ. 2562</p> <p>- เป็นไปตามหนังสือกรมส่งเสริมการปกครองท้องถิ่น ที่ มท 0808.2/ว 1095 ลงวันที่ 28 พฤษภาคม 2564 (กองสาธารณสุขและสิ่งแวดล้อม)</p>		
วัสดุเชื้อเพลิงและหล่อลื่น	จำนวน	650,000 บาท
<p>เพื่อจ่ายเป็นค่าวัสดุเชื้อเพลิงและหล่อลื่นประเภท วัสดุสิ้นเปลือง เช่น แก๊สหุงต้ม น้ำมันเชื้อเพลิง น้ำมันดีเซล น้ำมันก๊าด น้ำมันเบนซิน น้ำมันเตา น้ำมันจารบี น้ำมันเครื่อง ถ่าน ก๊าซ น้ำมันเกียร์ น้ำมันหล่อลื่น และอื่นๆ ที่จำเป็น รายละเอียดตามรูปแบบและการจำแนกประเภทรายรับ - รายจ่าย งบประมาณประจำปีขององค์กรปกครองส่วนท้องถิ่น</p>		

<p>- เป็นไปตามระเบียบกระทรวงมหาดไทยว่าด้วย การเบิกค่าใช้จ่ายในการบริหารงานขององค์กร (กองสาธารณสุขและสิ่งแวดล้อม)</p>		70,000 บาท
<p>วัสดุเครื่องแต่งกาย เพื่อจ่ายเป็นค่าวัสดุเครื่องแต่งกาย ประเภทวัสดุคงทน วัสดุสิ้นเปลือง เช่นเครื่องแบบ/ชุดปฏิบัติงาน เครื่องแต่งกายสำหรับ งานกวาดถนน/ล้างท่อ ใ้สารเคมี และอื่นๆ ที่จำเป็น รายละเอียดตามรูปแบบและการจำแนก ประเภทรายรับ - รายจ่าย งบประมาณประจำปีของ องค์กรปกครองส่วนท้องถิ่น</p> <p>- เป็นไปตามระเบียบกระทรวงมหาดไทยว่าด้วย การเบิกค่าใช้จ่ายในการบริหารงานขององค์กรปกครอง ส่วนท้องถิ่น พ.ศ. 2562</p> <p>- เป็นไปตามระเบียบกระทรวงมหาดไทย ว่าด้วยการ เบิกจ่ายค่าวัสดุเครื่องแต่งกายของเจ้าหน้าที่ท้องถิ่น พ.ศ.2560</p> <p>- เป็นไปตามหนังสือกรมส่งเสริมการปกครองท้องถิ่น ที่ มท 0808.2/ว 1095 ลงวันที่ 28 พฤษภาคม 2564 (กองสาธารณสุขและสิ่งแวดล้อม)</p>	จำนวน	
<b>งานบำบัดน้ำเสีย</b>	รวม	100,000 บาท
งบดำเนินงาน	รวม	100,000 บาท
ค่าใช้จ่าย	รวม	100,000 บาท
รายจ่ายเพื่อให้ได้มาซึ่งบริการ		
<p>ค่าจ้างเหมาบริการลอกท่อระบายน้ำภายในตำบลขุนแก้ว เพื่อจ่ายเป็นค่าจ้างบริการลอกท่อระบายน้ำ ภายในตำบลขุนแก้ว</p> <p>- เป็นไปตามระเบียบกระทรวงมหาดไทยว่าด้วย การเบิกค่าใช้จ่ายในการบริหารงานขององค์กรปกครอง ส่วนท้องถิ่น พ.ศ.2562</p>	จำนวน	100,000 บาท
<p>- เป็นไปตามหนังสือกระทรวงมหาดไทย ควมมาก ที่ มท 0808.2/ว 2909 ลงวันที่ 27 เมษายน 2565</p> <p>- เป็นไปตามหนังสือกรมส่งเสริมการปกครองท้องถิ่น ที่ มท 0808.2/ว 1095 ลงวันที่ 28 พฤษภาคม 2564</p> <p>- เป็นไปตามหนังสือกระทรวงมหาดไทย ควมที่ สุด ที่ มท 0808.2/ว 9076 ลงวันที่ 17 พฤษภาคม 2566 (กองช่าง)</p>		



แผนงานสร้างความเข้มแข็งของชุมชน

งานส่งเสริมและสนับสนุนความเข้มแข็งชุมชน	รวม	665,000	บาท
งบดำเนินงาน	รวม	665,000	บาท
ค่าใช้จ่าย	รวม	665,000	บาท
รายจ่ายเกี่ยวเนื่องกับการปฏิบัติราชการที่ไม่เข้าลักษณะรายจ่ายงบ			
รายจ่ายอื่น ๆ			
โครงการชุมชนก้าวหน้าอยู่ร่วมรักษาร่วมพัฒนาสิ่งแวดล้อม	จำนวน	10,000	บาท
เพื่อจ่ายเป็นค่าใช้จ่ายในการดำเนินโครงการฯ เช่น			
ค่าป้ายไวนิลป้ายประชาสัมพันธ์โครงการฯ ค่าสมนาคุณ			
วิทยากร ค่าอาหารกลางวัน ค่าอาหารว่างพร้อมเครื่องดื่ม			
ค่าวัสดุอุปกรณ์ต่างๆ ที่เกี่ยวข้องกับการดำเนินโครงการ ฯลฯ			
- เป็นไปตามระเบียบกระทรวงมหาดไทยว่าด้วยการเบิก			
ค่าใช้จ่ายในการบริหารงานขององค์กรปกครองส่วน			
ท้องถิ่น พ.ศ.2562			
- เป็นไปตามแผนพัฒนาท้องถิ่น (พ.ศ. 2566-2570)			
เพิ่มเติม ฉบับที่ 1/2565 หน้า 43 ลำดับที่ 2			
(กองสาธารณสุขและสิ่งแวดล้อม)			
โครงการเผยแพร่ ความรู้ ด้านกฎหมายและสิทธิประโยชน์ ของผู้	จำนวน	15,000	บาท
พิการ			
เพื่อจ่ายเป็นค่าใช้จ่ายในการดำเนินโครงการเผยแพร่			
ความรู้ ด้านกฎหมายและสิทธิประโยชน์ของผู้พิการ			
เช่น ค่าป้าย โครงการ ค่าสมนาคุณวิทยากร ค่าอาหาร			
กลางวัน ค่าอาหารว่าง ค่าวัสดุสำนักงานสำหรับใช้ใน			
โครงการ ค่าวัสดุอื่นๆ ที่จำเป็นและเกี่ยวข้องสำหรับ			
โครงการ ฯลฯ			
- ตามระเบียบกระทรวงมหาดไทยว่าด้วยค่าใช้จ่าย			
ในการฝึกอบรม และการเข้ารับการศึกษาอบรมของ			
เจ้าหน้าที่ท้องถิ่น พ.ศ. 2557 แก้ไขเพิ่มเติมถึงปัจจุบัน			
- เป็นไปตามแผนพัฒนาท้องถิ่น (พ.ศ.2566-2570)			
หน้า 74 ลำดับที่ 9			
(สำนักปลัดเทศบาล)			

<p>โครงการฝึกอาชีพระยะสั้น</p> <p>เพื่อจ่ายเป็นค่าใช้จ่ายในการดำเนินโครงการฝึกอบรม ส่งเสริมอาชีพ และเพิ่มรายได้แก่ประชาชน ตำบลขุนแก้ว เช่น ค่าป้ายโครงการ ค่าสมนาคุณวิทยากร ค่าอาหารกลางวัน ค่าอาหารว่าง ค่าวัสดุสำนักงานสำหรับใช้ในโครงการ ค่าวัสดุอื่นๆ ที่จำเป็นและเกี่ยวข้องสำหรับโครงการ ฯลฯ</p> <p>- เป็นไปตามระเบียบกระทรวงมหาดไทยว่าด้วยค่าใช้จ่ายในการฝึกอบรม และการเข้ารับการฝึกอบรมของเจ้าหน้าที่ท้องถิ่น พ.ศ. 2557 แก้ไขเพิ่มเติมถึงปัจจุบัน</p> <p>- เป็นไปตามแผนพัฒนาท้องถิ่น (พ.ศ.2566-2570) หน้า 70 ลำดับที่ 4</p> <p>(สำนักปลัดเทศบาล)</p>	จำนวน	50,000 บาท
<p>โครงการพัฒนาศักยภาพผู้สูงอายุ ตำบลขุนแก้ว</p> <p>เพื่อจ่ายเป็นค่าใช้จ่ายในการดำเนินโครงการพัฒนาศักยภาพผู้สูงอายุตำบลขุนแก้ว เช่น ค่าป้ายโครงการ ค่าสมนาคุณวิทยากร ค่าอาหารกลางวัน ค่าอาหารว่าง ค่ายานพาหนะ ค่าวัสดุสำนักงาน สำหรับใช้ในโครงการ ค่าวัสดุอื่นๆ ที่จำเป็นและเกี่ยวข้องสำหรับโครงการ ฯลฯ</p> <p>- เป็นไปตามระเบียบกระทรวงมหาดไทยว่าด้วยค่าใช้จ่ายในการฝึกอบรม และการเข้ารับการฝึกอบรมของเจ้าหน้าที่ท้องถิ่น พ.ศ. 2557 แก้ไขเพิ่มเติมถึงปัจจุบัน</p> <p>- เป็นไปตามแผนพัฒนาท้องถิ่น (พ.ศ.2566-2570) เพิ่มเติม ครั้งที่ 3/2567 หน้า 49 ลำดับที่ 1</p> <p>(สำนักปลัดเทศบาล)</p>	จำนวน	80,000 บาท

<p>โครงการฟื้นฟูสภาพทางสังคมช่วยเหลือผู้ติดยาหรือผู้ผ่านการบำบัด</p>	จำนวน	10,000 บาท
<p>เพื่อจ่ายเป็นค่าใช้จ่ายในการดำเนินโครงการฟื้นฟูสภาพทางสังคมช่วยเหลือผู้ติดยาหรือผู้ผ่านการบำบัด เช่น ค่าป้ายโครงการ ค่าสมนาคุณวิทยากร ค่าอาหารกลางวัน ค่าอาหารว่าง ค่ายานพาหนะ ค่าวัสดุสำนักงาน สำหรับใช้ในโครงการ ค่าวัสดุอื่นๆ ที่จำเป็นและเกี่ยวข้องสำหรับโครงการ ฯลฯ</p> <p>- เป็นไปตามระเบียบกระทรวงมหาดไทยว่าด้วยค่าใช้จ่ายในการฝึกอบรม และการเข้ารับการฝึกอบรมของเจ้าหน้าที่ท้องถิ่น พ.ศ. 2557 แก้ไขเพิ่มเติมถึงปัจจุบัน</p> <p>- เป็นไปตามแผนพัฒนาท้องถิ่น (พ.ศ.2566-2570) เพิ่มเติม ฉบับที่ 2/2566 หน้า 48 ลำดับที่ 1 (สำนักปลัดเทศบาล)</p>		
<p>โครงการอบรมและศึกษาดูงานเพื่อพัฒนาศักยภาพผู้สูงอายุตำบลขุนแก้ว</p>	จำนวน	500,000 บาท
<p>เพื่อจ่ายเป็นค่าใช้จ่ายในการดำเนินโครงการอบรมและศึกษาดูงานเพื่อพัฒนาศักยภาพผู้สูงอายุตำบลขุนแก้ว เช่น ค่าป้ายโครงการ ค่าสมนาคุณวิทยากร ค่าอาหารกลางวัน ค่าอาหารว่าง ค่ายานพาหนะ ค่าวัสดุสำนักงาน สำหรับใช้ในโครงการ ค่าวัสดุอื่นๆ ที่จำเป็นและเกี่ยวข้องสำหรับโครงการ ฯลฯ</p> <p>- เป็นไปตามระเบียบกระทรวงมหาดไทยว่าด้วยค่าใช้จ่ายในการฝึกอบรม และการเข้ารับการฝึกอบรมของเจ้าหน้าที่ท้องถิ่น พ.ศ. 2557 แก้ไขเพิ่มเติมถึงปัจจุบัน</p> <p>- เป็นไปตามแผนพัฒนาท้องถิ่น (พ.ศ.2566-2570) เปลี่ยนแปลง ครั้งที่ 1 พ.ศ.2566 หน้า 5 ลำดับที่ 1 (สำนักปลัดเทศบาล)</p>		

**แผนงานการศาสนา วัฒนธรรม และนันทนาการ**

งานกีฬาและนันทนาการ	รวม	150,000 บาท
งบดำเนินงาน	รวม	150,000 บาท
ค่าใช้จ่าย	รวม	150,000 บาท
รายจ่ายเกี่ยวเนื่องกับการปฏิบัติราชการที่ไม่เข้าลักษณะรายจ่ายงบ รายจ่ายอื่น ๆ		
โครงการจัดกิจกรรมวันเด็กแห่งชาติ	จำนวน	150,000 บาท
เพื่อจ่ายเป็นค่าใช้จ่ายในการจัดกิจกรรมวันเด็กแห่งชาติ เช่น ค่าป้ายโครงการ ค่าน้ำดื่ม ค่าเครื่องเสียง ค่าตกแต่งสถานที่ ค่าของรางวัลในการร่วมกิจกรรมของเด็ก ค่าวัสดุอุปกรณ์ที่ใช้ในโครงการ ค่าเดินท์ ค่าใช้จ่ายอื่น ที่จำเป็นและเกี่ยวข้องกับการดำเนินโครงการ ฯลฯ - เป็นไปตามระเบียบกระทรวงมหาดไทย ว่าด้วย การเบิกจ่ายค่าใช้จ่ายในการจัดงาน การจัดกิจกรรม สาธารณะ การส่งเสริมกีฬา การแข่งขันกีฬาขององค์กร ปกครองส่วนท้องถิ่น พ.ศ.2564 - เป็นไปตามแผนพัฒนาท้องถิ่น (พ.ศ.2566-2570) หน้า 62 ลำดับที่ 1 (สำนักปลัดเทศบาล)		
งานศาสนาวัฒนธรรมท้องถิ่น	รวม	130,000 บาท
งบดำเนินงาน	รวม	130,000 บาท
ค่าใช้จ่าย	รวม	130,000 บาท
รายจ่ายเกี่ยวเนื่องกับการปฏิบัติราชการที่ไม่เข้าลักษณะรายจ่ายงบ รายจ่ายอื่น ๆ		
โครงการจัดประเพณีวันสงกรานต์	จำนวน	100,000 บาท
เพื่อจ่ายเป็นค่าใช้จ่ายในการดำเนินโครงการจัดงาน วันสงกรานต์ เช่น ค่าพิธีทางศาสนา ค่ารับรอง ค่าใช้จ่าย เกี่ยวกับสถานที่และค่าใช้จ่ายอื่นๆ ที่จำเป็นและเกี่ยวข้อง ค่าใช้จ่ายในการประกวดหรือแข่งขัน ค่าจ้างเหมาจัด นิทรรศการ ค่ามหรสพ การแสดงและค่าใช้จ่ายในการ โฆษณาประชาสัมพันธ์งาน ค่าวัสดุอุปกรณ์ ค่าใช้จ่ายอื่นๆ ที่จำเป็นและเกี่ยวข้องกับการดำเนินโครงการ ฯลฯ		

- เป็นไปตามระเบียบกระทรวงมหาดไทย ว่าด้วยการเบิก  
ค่าใช้จ่ายในการจัดงาน การจัดกิจกรรมสาธารณะ  
การส่งเสริมกีฬา การแข่งขันกีฬาขององค์กร  
ปกครองส่วนท้องถิ่น พ.ศ.2564

- เป็นไปตามแผนพัฒนาท้องถิ่น (พ.ศ.2566-2570)  
หน้า 63 ลำดับที่ 5  
(สำนักปลัดเทศบาล)

โครงการแห่เทียนพรรษา	จำนวน	30,000	บาท
----------------------	-------	--------	-----

เพื่อจ่ายเป็นค่าใช้จ่ายในการดำเนินโครงการแห่เทียนพรรษา  
เช่น ค่าป้ายโครงการ ค่าเดินที่ ค่าใช้จ่ายพิธีทางศาสนา  
ค่าวัสดุอุปกรณ์ ค่าใช้จ่ายที่จำเป็นและเกี่ยวข้องกับ  
การดำเนินโครงการ ฯลฯ

- เป็นไปตามระเบียบกระทรวงมหาดไทย ว่าด้วยการเบิก  
ค่าใช้จ่ายในการจัดงาน การจัดกิจกรรมสาธารณะ การส่งเสริม  
กีฬา การแข่งขันกีฬาขององค์กรปกครองส่วนท้องถิ่น พ.ศ.2564  
- เป็นไปตามแผนพัฒนาท้องถิ่น พ.ศ.2566-2570  
หน้า 62 ลำดับที่ 2  
(สำนักปลัดเทศบาล)

#### แผนงานอุตสาหกรรมและการโยธา

งานก่อสร้าง	รวม	12,530,000	บาท
งบลงทุน	รวม	12,530,000	บาท
ค่าที่ดินและสิ่งก่อสร้าง	รวม	12,530,000	บาท
ค่าก่อสร้างสิ่งสาธารณูปการ			
โครงการก่อสร้างเขื่อนกันดินคอนกรีตเสริมเหล็ก พร้อมปรับปรุงถนนคอนกรีตเสริมเหล็ก บริเวณ คลองขุนแก้ว (หมู่บ้านวิมลรัฐ) หมู่ที่ 1 ตำบลขุนแก้ว เพื่อจ่ายเป็นค่าก่อสร้างเขื่อนกันดินคอนกรีตเสริมเหล็ก คลองขุนแก้ว (หมู่บ้านวิมลรัฐ) ความยาว 26 เมตร พร้อมปรับปรุงถนนคอนกรีตเสริมเหล็ก ผิวจราจร กว้าง 4 - 5 เมตร ระยะทางยาว 58 เมตร คอนกรีต หนา 0.15 เมตร หรือมีพื้นที่ไม่น้อยกว่า 266 ตารางเมตร รายละเอียดตามแบบแปลนและรายการคำนวณ เทศบาลตำบลขุนแก้วกำหนดพร้อมป้าย ประชาสัมพันธ์โครงการ	จำนวน	495,000	บาท

- เป็นไปตามแผนพัฒนาท้องถิ่น (พ.ศ.2566-2570)

เพิ่มเติม ฉบับที่ 3/2567 หน้า 62 ลำดับที่ 12

(กองช่าง)

โครงการก่อสร้างเขื่อนกันดินคอนกรีตเสริมเหล็ก จำนวน 2,950,000 บาท

บริเวณคลองขุนแก้ว หมู่ที่ 1 ตำบลขุนแก้ว

เพื่อจ่ายเป็นค่าก่อสร้างเขื่อนกันดินคอนกรีต

เสริมเหล็กคลองขุนแก้ว ความยาว 308 เมตร

รายละเอียดตามแบบแปลน และรายการคำนวณ

เทศบาลตำบลขุนแก้วกำหนดพร้อมป้าย

ประชาสัมพันธ์โครงการ

- เป็นไปตามแผนพัฒนาท้องถิ่น

(พ.ศ.2566-2570) เพิ่มเติม ฉบับที่ 3/2567

หน้า 63 ลำดับที่ 13

(กองช่าง)

โครงการก่อสร้างเขื่อนกันดินคอนกรีตเสริมเหล็ก จำนวน 6,400,000 บาท

บริเวณคลองประชานาถ (ฝั่งเหนือ) หมู่ที่ 1 ตำบลขุนแก้ว

เพื่อจ่ายเป็นค่าก่อสร้างเขื่อนกันดินคอนกรีตเสริมเหล็ก

คลองประชานาถ (ฝั่งเหนือ) ความยาว 633.5 เมตร

รายละเอียดตามแบบแปลนและรายการคำนวณ

เทศบาลตำบลขุนแก้วกำหนดพร้อมป้าย

ประชาสัมพันธ์โครงการ

- เป็นไปตามแผนพัฒนาท้องถิ่น (พ.ศ.2566-2570)

เพิ่มเติม ฉบับที่ 3/2567 หน้า 56 ลำดับที่ 5

(กองช่าง)

โครงการก่อสร้างถนนคอนกรีตเสริมเหล็ก จำนวน 390,000 บาท

ริมคลองประชานาถ (ประตูน้ำคลองประชานาถ)

หมู่ที่ 1 ตำบลขุนแก้ว

เพื่อจ่ายเป็น ค่าก่อสร้างถนนคอนกรีตเสริมเหล็ก

ถนนเลียบบคลองประชานาถ (ประตูน้ำคลองประชานาถ)

ผิวจราจรกว้าง 3-4 เมตร ระยะทางยาว 90 เมตร

คอนกรีตหนา 0.20 เมตร หรือมีพื้นที่ไม่น้อยกว่า

357 ตารางเมตร รายละเอียดตามแบบแปลน

และรายการคำนวณเทศบาลตำบลขุนแก้วกำหนด

พร้อมป้ายประชาสัมพันธ์โครงการ

- เป็นไปตามแผนพัฒนาท้องถิ่น (พ.ศ.2566-2570)  
เพิ่มเติม ฉบับที่ 3/2567 หน้า 61 ลำดับที่ 11  
(กองช่าง)

<p>โครงการติดตั้งป้ายประชาสัมพันธ์ทางเข้าเทศบาลตำบลขุนแก้ว เพื่อจ่ายเป็นค่าติดตั้งป้ายแนะนำทางเข้าสำนักงาน เทศบาลตำบลขุนแก้ว จำนวน 3 ป้าย รายละเอียด ตามแบบแปลนและรายการคำนวณของเทศบาล ตำบลขุนแก้วกำหนด</p> <p>- เป็นไปตามแผนพัฒนาท้องถิ่น (พ.ศ.2566-2570) ฉบับที่ 3/2567 หน้า 52 ลำดับที่ 1 (กองช่าง)</p>	<p>จำนวน</p> <p>100,000 บาท</p>
--	---------------------------------

#### ค่าก่อสร้างสิ่งสาธารณูปโภค

<p>โครงการวางท่อเมนประปา ถนนพุทธมณฑลสาย 8 (ช่วงบ้านนายอานวย จันทรรั่มเย็น ถึงถนนบรมราชชนนี) หมู่ที่ 1 ตำบลขุนแก้ว</p> <p>เพื่อจ่ายเป็นค่าวางท่อเมนประปาถนนพุทธมณฑลสาย 8 (ช่วงบ้านนายอานวย จันทรรั่มเย็น ถึงถนนบรมราชชนนี) โดยใช้ท่อเหล็กอาบสังกะสี มอก. (คาน้ำเงิน) ขนาดเส้น ผ่านศูนย์กลาง 3 นิ้ว พร้อมอุปกรณ์ประกอบรวม ความยาว 464 เมตร รายละเอียดตามแบบแปลนและ รายการคำนวณเทศบาลตำบลขุนแก้วกำหนด พร้อมป้าย ประชาสัมพันธ์โครงการ</p> <p>- เป็นไปตามแผนพัฒนาท้องถิ่น (พ.ศ.2566-2570) เพิ่มเติม ฉบับที่ 3/2567 หน้า 66 ลำดับที่ 16 (กองช่าง)</p>	<p>จำนวน</p> <p>345,000 บาท</p>
---	---------------------------------

ค่าปรับปรุงที่ดินและสิ่งก่อสร้าง

โครงการปรับปรุงถนนคอนกรีตเสริมเหล็ก

จำนวน

1,750,000 บาท

ถนนเลียบบคลองประชาอุทิศ1(ฝั่งใต้) หมู่ที่ 2

เพื่อจ่ายเป็นค่าปรับปรุงถนนคอนกรีตเสริมเหล็ก

ถนนเลียบบคลองประชาอุทิศ 1 (ฝั่งใต้) หมู่ที่ 2

ผิวจราจรกว้างไม่น้อยกว่า 5 เมตร ระยะทางยาว

320 เมตร คอนกรีตหนา 0.20 เมตร หรือมีพื้นที่

ไม่น้อยกว่า 1,600 ตารางเมตร รายละเอียดตามแบบแปลน

และรายการคำนวณเทศบาลตำบลขุนแก้วกำหนด พร้อมป้าย

ประชาสัมพันธ์โครงการ

- เป็นไปตามแผนพัฒนาท้องถิ่น (พ.ศ.2566-2570)

เปลี่ยนแปลง ครั้งที่ 1 พ.ศ.2566

หน้า 14 ลำดับที่ 4

(กองช่าง)

จำนวน

100,000 บาท

ค่าชดเชยสัญญาแบบปรับราคาได้ (ค่า K)

เพื่อจ่ายเป็นค่าชดเชยสัญญาแบบปรับราคาได้ (ค่า K)

ค่าก่อสร้างสิ่งสาธารณูปโภคและสิ่งสาธารณูปการ

- เป็นไปตามหนังสือกรมส่งเสริมการปกครองท้องถิ่น

ที่ มท 0808.2/ว 1837 ลงวันที่ 11 กันยายน 2560

(กองช่าง)



แผนงานการเกษตร

งานสิ่งแวดล้อมและทรัพยากรธรรมชาติ	รวม	100,000	บาท
งบดำเนินงาน	รวม	100,000	บาท
ค่าวัสดุ	รวม	100,000	บาท
วัสดุการเกษตร	จำนวน	100,000	บาท
<p>    เพื่อจ่ายเป็นค่าวัสดุการเกษตร ประเภทวัสดุคงทน วัสดุสิ้นเปลือง วัสดุอุปกรณ์ประกอบและอะไหล่ เช่น เคียว สปริงเกอร์ จอบหมุน จานพรวน ปุ๋ย ยาป้องกันและกำจัดศัตรูพืชและสัตว์ หัวกะโหลกคูดิน และอื่นๆ ที่จำเป็น รายละเอียดตามรูปแบบและการจำแนกประเภทรายรับ - รายจ่าย งบประมาณประจำปีขององค์กรปกครองส่วนท้องถิ่น</p> <p>- เป็นไปตามระเบียบกระทรวงมหาดไทยว่าด้วยการเบิกค่าใช้จ่ายในการบริหารงานขององค์กรปกครองส่วนท้องถิ่น พ.ศ. 2562</p> <p>- เป็นไปตามหนังสือกรมส่งเสริมการปกครองท้องถิ่น ที่ มท 0808.2/ว 1095 ลงวันที่ 28 พฤษภาคม 2564 (กองสาธารณสุขและสิ่งแวดล้อม)</p>			

แผนงานการพาณิชย์

งานกิจการประปา	รวม	4,683,120	บาท
งบบุคลากร	รวม	1,083,120	บาท
เงินเดือน (ฝ่ายประจำ)	รวม	1,083,120	บาท
ค่าจ้างลูกจ้างประจำ	จำนวน	320,400	บาท
<p>    เพื่อจ่ายเป็นเงินเดือนและเงินปรับปรุงเงินเดือนประจำปีให้แก่ลูกจ้างประจำ จำนวน1อัตราตามแผนอัตรากำลังสามปี พ.ศ.2564 - 2566</p> <p>- เป็นไปตามพระราชบัญญัติระเบียบบริหารงานบุคคลส่วนท้องถิ่น พ.ศ.2542</p> <p>- เป็นไปตามประกาศคณะกรรมการกลางพนักงานเทศบาล เรื่อง มาตรฐานทั่วไปเกี่ยวกับอัตราค่าจ้างและการให้ลูกจ้างของเทศบาลได้รับค่าจ้าง (ฉบับที่ 5) พ.ศ. 2561 (กองช่าง)</p>			

ค่าตอบแทนพนักงานจ้าง	จำนวน	666,720 บาท
<p>เพื่อจ่ายเป็นค่าตอบแทนพนักงานจ้างตามประกาศคณะกรรมการกลางพนักงานเทศบาล เรื่อง มาตรฐานทั่วไปเกี่ยวกับพนักงานจ้าง (ฉบับที่ 4) จำนวน 4 อัตรา</p> <ul style="list-style-type: none"> <li>- เป็นไปตามพระราชบัญญัติระเบียบบริหารงานบุคคลส่วนท้องถิ่น พ.ศ. 2542</li> <li>- เป็นไปตามหนังสือสำนักงาน ก.จ. ก.ท. และ ก.อบต. ที่ มท 0809.2/ว 138 ลงวันที่ 30 ธันวาคม 2558 (กองช่าง)</li> </ul>		
เงินเพิ่มต่าง ๆ ของพนักงานจ้าง	จำนวน	96,000 บาท
<p>เพื่อจ่ายเป็นเงินเพิ่มค่าครองชีพชั่วคราวของพนักงานจ้างผู้มีสิทธิได้รับตามประกาศคณะกรรมการกลางพนักงานเทศบาล เรื่อง มาตรฐานทั่วไปเกี่ยวกับหลักเกณฑ์การให้พนักงานเทศบาล ลูกจ้าง และพนักงานจ้างของเทศบาล ได้รับเงินเพิ่มการครองชีพชั่วคราว (ฉบับที่ 2) จำนวน 4 อัตรา</p> <ul style="list-style-type: none"> <li>- เป็นไปตามพระราชบัญญัติระเบียบบริหารงานบุคคลส่วนท้องถิ่น พ.ศ. 2542</li> <li>- เป็นไปตามหนังสือสำนักงาน ก.จ. ก.ท. และ ก.อบต. ที่ มท 0809.2/ว 138 ลงวันที่ 30 ธันวาคม 2558 (กองช่าง)</li> </ul>		
<b>งบดำเนินงาน</b>	<b>รวม</b>	<b>3,600,000 บาท</b>
<b>ค่าวัสดุ</b>	<b>รวม</b>	<b>100,000 บาท</b>
วัสดุก่อสร้าง	จำนวน	100,000 บาท
<p>เพื่อจ่ายเป็นค่าวัสดุก่อสร้าง ประเภทวัสดุกองทนวัสดุสิ้นเปลืองวัสดุอุปกรณ์ประกอบและอะไหล่ เช่น ไม้ต่างๆ ค้อน คีม ชะแลง น้ำมันทาไม้ ทินเนอร์ สี ปูนซีเมนต์ ท่อน้ำและอุปกรณ์ประปา ทราซ ยางมะตอยสำเร็จรูป และอื่นๆ ที่จำเป็น รายละเอียดตามรูปแบบและการจำแนกประเภทรายรับ - รายจ่ายงบประมาณประจำปีขององค์กรปกครองส่วนท้องถิ่น</p> <ul style="list-style-type: none"> <li>- เป็นไปตามระเบียบกระทรวงมหาดไทยว่าด้วยการเบิกค่าใช้จ่ายในการบริหารงานขององค์กรปกครองส่วนท้องถิ่น พ.ศ. 2562</li> </ul>		

- เป็นไปตามหนังสือกรมส่งเสริมการปกครองท้องถิ่น  
ที่ มท 0808.2/ว 1095 ลงวันที่ 28 พฤษภาคม 2564  
(กองช่าง)

ค่าสาธารณูปโภค	รวม	3,500,000	บาท
ค่าไฟฟ้า	จำนวน	3,500,000	บาท
<p>เพื่อจ่ายค่าไฟฟ้าในกิจการประปา ในที่สาธารณะ รวมถึง ค่าใช้จ่ายที่ต้องชำระพร้อมกัน เช่น ค่าบริการ ค่าภาษี ในกิจการของเทศบาลตำบลขุนแก้ว</p> <p>- เป็นไปตามระเบียบกระทรวงมหาดไทยว่าด้วย การเบิกค่าใช้จ่ายในการบริหารงานขององค์กรปกครอง ส่วนท้องถิ่น พ.ศ.2562</p> <p>- เป็นไปตามหนังสือกรมส่งเสริมการปกครองท้องถิ่น ที่ มท 0808.2/ว 1095 ลงวันที่ 28 พฤษภาคม 2564 (กองช่าง)</p>			

เทศบัญญัติงบประมาณรายจ่ายประจำปีงบประมาณ พ.ศ. 2568

งบ/รายการจ่าย/ประเภทรายจ่าย	แผนงาน	แผนปฏิบัติการ	แผนงาน/โครงการ/กิจกรรม	แผนงาน/โครงการ/กิจกรรม	แผนงาน/โครงการ/กิจกรรม	แผนงาน/โครงการ/กิจกรรม	แผนงาน/โครงการ/กิจกรรม	แผนงาน/โครงการ/กิจกรรม
งบกลาง	เงินสมทบกองทุนประกันสังคม							
	สังคม	400,000						
	เงินสมทบกองทุนเงินทดแทน	20,000						
	เบี้ยยังชีพผู้สูงอายุ	12,870,000						
	เบี้ยยังชีพความพิการ	2,325,000						
	เบี้ยยังชีพผู้ป่วยเอดส์	30,000						
	เงินสำรองจ่าย	1,000,000						
	รายจ่ายตามข้อผูกพัน	100,000						
	เงินสมทบกองทุนบ้านหลังบ้านมูลนิธิฯ							
	ราชการส่วนท้องถิ่น (ก.บ.ท.)	1,766,400						
	ค่าใช้จ่ายในการจัดการจราจร	15,000						
	เงินสมทบกองทุนหลักประกันสุขภาพองค์กรปกครองส่วนท้องถิ่น (สปสข.)	180,000						
	เงินช่วยเหลือ							
เงินช่วยเหลือค่าทำศพข้าราชการ/พนักงาน	10,000							

งบ/รายจ่าย/ประเภทรายจ่าย		เงินงบประมาณ	เงินงบเงินอุดหนุน อุดหนุนเฉพาะกิจและ อุดหนุนเฉพาะกิจ อุดหนุนเฉพาะกิจ	เงินงบเงินอุดหนุน อุดหนุนเฉพาะกิจและ อุดหนุนเฉพาะกิจ อุดหนุนเฉพาะกิจ	งบเงินอุดหนุน งบเงินอุดหนุน งบเงินอุดหนุน	งบเงินอุดหนุน งบเงินอุดหนุน งบเงินอุดหนุน	รวม
	เงินสมทบกองทุนประกันสังคม						400,000
	เงินสมทบกองทุนเงินทดแทน						20,000
	เบี้ยยังชีพผู้สูงอายุ						12,870,000
	เบี้ยยังชีพความพิการ						2,325,000
	เบี้ยยังชีพผู้ป่วยเอดส์						30,000
	เงินสำรองจ่าย						1,000,000
	รายจ่ายตามข้อผูกพัน						100,000
งบกลาง	เงินสมทบกองทุนบำเหน็จบำนาญข้าราชการส่วนท้องถิ่น (ก.บ.ท.)						1,766,400
	ค่าใช้จ่ายในการจัดการจราจร						15,000
	เงินสมทบกองทุนหลักประกันสุขภาพองค์กรปกครองส่วนท้องถิ่น (สปสข.)						180,000
	เงินช่วยเหลือ						
	เงินช่วยเหลือค่าที่พักราชการ/พนักงาน						10,000



งบ/รายจ่ายย่อยประเภทรายจ่าย		ฝ่ายงาน	แผนงานการดำเนินงาน จัดสรร และ บันทึกการ	แผนงาน อัตรากำลังและ ค่าจ้าง	แผนงานการ พัฒนา บุคลากร	งบ/รายจ่ายย่อย	รวม
งบกลาง	งบกลาง	เงินช่วยค่าที่พัก พนักงานจ้าง					10,000
		เงินเดือนนายก/รอนนายก องค์กรปกครองส่วนท้องถิ่น					756,000
		ค่าตอบแทนประจำตำแหน่ง นายก/รอนนายก					240,000
		ค่าตอบแทนพิเศษนายก/รอง นายก					240,000
	เงินเดือน (ฝ่ายการ เมือง)	ค่าตอบแทนรายเดือน เลขานุการ/ที่ปรึกษานายก เทศมนตรี นายกองค์การ บริหารส่วนตำบล					216,000
งบบุคลากร		ค่าตอบแทนประธานสภา/รอง ประธานสภา/สมาชิก สภา/เลขานุการสภาองค์กร ปกครองส่วนท้องถิ่น					1,620,000
		เงินเดือนข้าราชการ หรือ พนักงานส่วนท้องถิ่น					13,085,930
	เงินเดือน (ฝ่าย ประจำ)	เงินเพิ่มเติม ๑ ของข้าราชการ หรือพนักงานส่วนท้องถิ่น					219,060
		เงินประจำตำแหน่ง					506,400
		ค่าจ้างถูกจ้างประจำ				320,400	628,440
		ค่าตอบแทนพนักงานจ้าง				666,720	8,859,720

งบ/รายการย่อย/ประเภทรายจ่าย		แผนงาน		แผนงานงบกลาง		แผนงานปฏิบัติการรายปี		แผนงานการวิจัย ความยั่งยืน		แผนงานการวิจัย เชิงนโยบาย		แผนงานโครงการ พิเศษ		แผนงานโครงการ พิเศษ		แผนงานโครงการ พิเศษ		
งบบุคลากร	เงินเดือน (ฝ่าย ประจำ)	เงินเพิ่มต่าง ๆ ของพนักงาน จ้าง			148,440	162,480	48,000	141,900										
		ค่าตอบแทนผู้บริหาร อันเป็นประโยชน์แก่องค์กร ปกครองส่วนท้องถิ่น																
		เงินประโยชน์ตอบแทน อื่นเป็นกรณีพิเศษ			300,000													
		ค่าตอบแทนบุคลากรหรือ คณะกรรมการที่ได้รับ แต่งตั้งตามกฎหมายว่า ด้วยการจัดซื้อจัดจ้าง และการบริหารพัสดุ ภาครัฐ			200,000													
		ค่าป่วยการอาสาสมัคร ป้องกันภัยฝ่ายพลเรือน				10,000												
		ค่าตอบแทนเจ้าหน้าที่ ในการเลือกตั้ง			350,000													
		ค่าตอบแทนการปฏิบัติงาน นอกเวลาราชการ			35,000	10,000	10,000	5,000	10,000									
		ค่าเช่าบ้าน			281,000		36,000	60,000										
		เงินช่วยเหลือการศึกษาบุตร																
งบดำเนินงาน	ค่าตอบแทน																	



งบ/รายจ่าย/ประเภทรายจ่าย		แผนงาน	แผนงานโครงการ/กิจกรรมและ บัญชีกลาง	แผนงาน อัตรากำลังและ เงินเดือน	แผนงานโครงการ/กิจกรรมและ บัญชีกลาง	แผนงานโครงการ/กิจกรรมและ บัญชีกลาง	รวม
งบบุคลากร	เงินเดือน (ฝ่าย ประจำ)	เงินเพิ่มต่าง ๆ ของพนักงาน จ้าง				96,000	1,028,640
		ค่าตอบแทนผู้ปฏิบัติงาน อันเป็นประโยชน์แก่องค์กร ปกครองส่วนท้องถิ่น					
		เงินประโยชน์ตอบแทน อื่นเป็นกรณีพิเศษ				300,000	
		ค่าตอบแทนบุคคลหรือ คณะกรรมการที่ได้รับ แต่งตั้งตามกฎหมายว่า ด้วยการจัดซื้อจัดจ้าง และการบริหารพัสดุ ภาครัฐ					200,000
งบดำเนินงาน	ค่าตอบแทน	ค่าป่วยการอาสาสมัคร ป้องกันภัยฝ่ายพลเรือน					10,000
		ค่าตอบแทนเจ้าหน้าที่ ในการเลือกตั้ง					350,000
		ค่าตอบแทนการปฏิบัติงาน นอกเวลาราชการ					180,000
		ค่าเช่าบ้าน					387,000
		เงินช่วยเหลือการศึกษาบุตร					

งบ/รายการจ่าย/ประเภทรายจ่าย		แผนงาน	แผนงานขององค์กร	แผนงานขององค์กร ที่วิจัย	แผนงานขององค์กร ที่ส่งเสริมภายใน	แผนงานขององค์กร ที่ส่งเสริมภายนอก	แผนงานขององค์กร ที่ส่งเสริม อื่นๆ	แผนงานขององค์กร ที่ส่งเสริม อื่นๆ	แผนงานขององค์กร ที่ส่งเสริม อื่นๆ	แผนงานขององค์กร ที่ส่งเสริม อื่นๆ
ค่าตอบแทน	เงินช่วยเหลือการศึกษา									
	บุตรข้า	25,000								
	ราชการ/พนักงาน/ลูกจ้างประจำ									40,000
	รายจ่ายเพื่อให้ได้มาซึ่งบริการ	690,000		20,000						120,000
ค่าใช้จ่าย	ค่าจ้างเหมาบริการ	30,000								
	บุคคลภายนอก									
	ค่าจ้างเหมาบริการรถ									
	ท่องเที่ยวภายในภาคใน									
	ตำบลขุนแก้ว									100,000
	ค่าใช้จ่ายในการจัดทำ	150,000								
	ประกันภัยทรัพย์สิน									
	รายจ่ายเกี่ยวกับบริการรับรอง									
	และพิธีการ									
	ค่ารับรอง	20,000								
งบดำเนินงาน	ค่าใช้จ่ายในพิธีทาง	300,000								
	ศาสนา/รัฐพิธี									
	ค่าใช้จ่ายในการประชุม	65,000								
	ราชการ									
	รายจ่ายเกี่ยวเนื่องกับการ									
	ปฏิบัติราชการที่ไม่เข้า									
	ลักษณะรายจ่ายงบรายจ่าย									
	อื่นๆ									

งบ/รายจ่าย/ประเภทรายจ่าย		แผนงาน	หน่วยงานบริหารงาน วัฒนธรรมและ กีฬา	แผนงาน อุตสาหกรรมและ อุตสาหกรรม การส่งออก	แผนงาน การเกษตร	งบ	
งบดำเนินงาน	ค่าตอบแทน	เงินช่วยเหลือการศึกษา บุตรข้า				115,000	
		ราชการ/พนักงาน/ลูกจ้างประจำ					
	ค่าใช้จ่าย	รายจ่ายเพื่อให้ได้มาซึ่งบริการ					950,000
		ค่าจ้างเหมาบริการ บุคคลภายนอก					30,000
		ค่าจ้างเหมาบริการรถ ที่ระบายน้ำภายใน ตำบลขุนแก้ว					100,000
		ค่าใช้จ่ายในการจัดทำ ประกันภัยทรัพย์สิน					310,000
		รายจ่ายเกี่ยวกับกรรับรอง และพิธีการ					
		ค่ารับรอง					20,000
		ค่าใช้จ่ายในพิธีทาง ศาสนา/รัฐพิธี					300,000
		ค่าใช้จ่ายในการประชุม ราชการ					65,000
รายจ่ายเล็กน้อยเนื่องกับการ ปฏิบัติราชการที่ไม่เข้า ลักษณะรายจ่ายงบรายจ่าย อื่น ๆ							



งบ/ส่วยจ่าย/ประเภทรายการจ่าย		แผนงาน	แผนงานยุทธศาสตร์ กิจกรรม และ นิยามกิจกรรม	แผนงาน อุตสาหกรรมและ การค้าชาย คาญ	แผนงานการ พาณิชย์	รวม	
งบดำเนินงาน	ค่าใช้จ่าย	ค่าใช้จ่ายในการกำจัด ขยะมูลฝอย				1,500,000	
		ค่าใช้จ่ายในการเดินทาง ไปราชการ				425,000	
		ค่าใช้จ่ายในการเลือกตั้ง				400,000	
		ค่าใช้จ่ายในการส่งเสริม สนับสนุนการดำเนินงาน ตามหลักเศรษฐกิจพอ เพียง				20,000	
		ค่าลงทะเบียนในการศึก อบรม				385,000	
		ค่าลงทะเบียนใน การอบรม				50,000	
		โครงการชุมชนแก้วน้ำอยู่ ร่วมรักษาร่วมพัฒนาสิ่ง แวดล้อม				10,000	
		โครงการชุมชนแก้วรวมใจ ลดปัจจัยเสี่ยงเหล้าบุหรี่				10,000	
		โครงการชุมชนแก้วสถานที่ จำหน่ายอาหาร ปลอดภัย				30,000	
		โครงการจัดกิจกรรมวัน เด็กแห่งชาติ	150,000				150,000



งบ/รายการ/ประเภทกิจการ		แผนงาน	แผนงาน วัตถุประสงค์และ กลยุทธ์	แผนงาน ในแผนกลยุทธ์	แผนงาน พิกัด	รวม
งบดำเนินงาน	โครงการจัดงาน เทศบาล					30,000
	โครงการจัดประเพณีวัน สงกรานต์	100,000				100,000
	โครงการจัดฝึกอบรม ป้องกันและบรรเทา สาธารณภัย					50,000
	โครงการเทศบาลเคลื่อน ที่/ร่วม กับหน่วยงานอื่น					10,000
	โครงการปกป้องสถาบัน สำคัญของชาติโดย เฉพาะสถาบันพระมหากษัตริย์ โดยให้ ประชาชนได้มีส่วนร่วม กิจกรรม					20,000
	โครงการประชุมผู้ ปกครองนักเรียน					5,000
	โครงการป้องกันและ ควบคุมโรคไข้เลือดออก					115,000
	โครงการเผยแพร่ ความ รู้ ด้านกฎหมายและสิทธิ ประโยชน์ ของผู้พิการ					15,000
	โครงการฝึกอบรม อบ พร.					30,000
	ค่าใช้สอย					

งบ/รายจ่าย/ประเภทรายจ่าย	ในแผนงาน	แผนงานงบกลาง	แผนงานบริหารงานทั่วไป	แผนงานโครงการพิเศษ	แผนงานสวัสดิการ	แผนงานเสด็จพระราชกุศล	แผนงานเฉพาะและงานอื่นๆ	แผนงานรักษาความสงบเรียบร้อยของชุมชน
งบดำเนินงาน	โครงการฝึกอบรมการป้องกันและระงับอัคคีภัยให้กับเยาวชนในสถานศึกษา			30,000				
	โครงการฝึกอบรมชุดปฏิบัติการจิตอาสาภัยพิบัติประจำเทศบาลตำบลขุนแก้ว			30,000				
	โครงการฝึกอบรมเสริมแนวและทัศนศึกษาดูงานของผู้บริหาร สมาชิกสภาเทศบาล พนักงานเทศบาล ลูกจ้างประจำ และพนักงานจ้างของเทศบาลตำบลขุนแก้ว			300,000				
	โครงการฝึกอบรมระยะสั้น							50,000
	โครงการพัฒนาศักยภาพผู้สูงอายุ ตำบลขุนแก้ว							80,000
	โครงการฟื้นฟูสภาพทางสังคมช่วยเหลือผู้พิการหรือผู้ผ่านการบำบัด							10,000



งบ/รายจ่าย/ประเภทรายจ่าย	เป็นงบ	แหล่งทุนการดำเนินงาน ที่ขอรับการอุดหนุน	เป็นงบ อุดหนุน	เป็นงบ อุดหนุน	เป็นงบ อุดหนุน	รวม
โครงการฝึกอบรม ป้องกันและระงับ อัคคีภัย ให้กับเยาวชนในสถาน ศึกษา	เป็นงบ	งบพัฒนา จังหวัด				30,000
โครงการฝึกอบรมชุด ปฏิบัติการจิตอาสาภัย พิบัติประจำเทศบาล ตำบลขุนแก้ว	เป็นงบ	งบพัฒนา จังหวัด				30,000
โครงการฝึกอบรมเสริม และทัศนศึกษาดูงาน ของผู้บริหาร สมาชิก สภาเทศบาล พนักงาน เทศบาล ลูกจ้างประจำ และพนักงานจ้างของ เทศบาลตำบลขุนแก้ว	เป็นงบ	งบพัฒนา จังหวัด				300,000
โครงการฝึกอบรมระยะ สั้น	เป็นงบ	งบพัฒนา จังหวัด				50,000
โครงการพัฒนา ศักยภาพผู้สูงอายุ ตำบล ขุนแก้ว	เป็นงบ	งบพัฒนา จังหวัด				80,000
โครงการฟื้นฟูสภาพทาง สังคมช่วยเหลือผู้พิการ หรือผู้ผ่านการบำบัด	เป็นงบ	งบพัฒนา จังหวัด				10,000

คำใช้สอย

งบดำเนินงาน

งบ/รายจ่าย/ประเภทรายจ่าย	แผนงบบุคลากร	แผนงานงบกลาง	แผนงานบริหารงานทั่วไป	แผนงานโครงการความสงบภายใน	แผนงานการศึกษา	แผนงานสาธารณสุข	แผนงานสังคมสงเคราะห์	แผนงานเกษตรและชุมชน	แผนงานสร้างความเข้มแข็งของชุมชน
	โครงการรณรงค์ต่อต้านและป้องกันการแพร่ระบาดของยาเสพติด			50,000					
	โครงการส่งเสริมคุณธรรม จริยธรรม ในการปฏิบัติราชการ ของผู้บริหาร สมาชิกสภาเทศบาล บุคลากรของเทศบาลตำบลขุนแก้ว		50,000						
งบดำเนินงาน	โครงการสนับสนุนค่าใช้จ่ายการบริหารสถานศึกษา ศูนย์พัฒนาเด็กเล็ก เทศบาลตำบลขุนแก้ว				362,910				
ค่าใช้สอย	โครงการสัตว์ปลอดโรค คนปลอดภัยจากโรคพิษสุนัขบ้า ตามพระปณิธานศาสตราจารย์ ดร.สมเด็จพระเจ้าน้องนางเธอ เจ้าฟ้าจุฬาภรณวลัยลักษณ์ อัครราชกุมารี กรมพระศรีสวางควัฒนวรราชดิศดัยราชชนนี					41,500			

งบ/ภายใต้/ประเภทรายการจ่าย		แผนงาน	แผนงานยุทธศาสตร์ วิสัยทัศน์ และ พันธกิจ	แผนงาน วัตถุประสงค์และ กิจกรรม	แผนงาน กลยุทธ์	รวม
งบดำเนินงาน	ค่าใช้สอย	โครงการรณรงค์ต่อต้าน และป้องกันการแพร่ ระบาดของยาเสพติด				50,000
		โครงการส่งเสริม คุณธรรม จริยธรรม ใน การปฏิบัติราชการ ของ ผู้บริหาร สมาชิกสภา เทศบาล บุคลากรของ เทศบาลตำบลขุนแก้ว				50,000
		โครงการสนับสนุนค่าใช้จ่าย การบริหารสถาน ศึกษา ศูนย์พัฒนาเด็ก เล็ก เทศบาลตำบลขุนแก้ว				362,910
		โครงการสัตว์ปลอดโรค คนปลอดภัยจากโรคพิษ สุนัขบ้า ตามพระ ปณิธานศาสตราจารย์ ดร.สมเด็จพระเจ้าน้อง นางเธอ เจ้าฟ้าจุฬาภร ณวลัยลักษณ์ อัครราช กุมารี กรมพระศรีสวาง ควัฒนวรขัตติยราชนารี				41,500



งบ/รายจ่าย/ประเภทของราย		แผนงาน	แหล่งงบประมาณและ บัญชีรายจ่าย	แผนงาน ของโครงการและ งบกลาง	แหล่งงบกลาง หรืองบอื่น	งบรวม
งบดำเนินงาน	ค่าใช้สอย	โครงการสนับสนุน พัฒนาเด็กเล็กเทศบาล ตำบลขุนแก้ว				10,000
		โครงการแพทย์ พระราช	30,000			30,000
		โครงการให้ครู				5,000
		โครงการอบรมและ ศึกษาดูงานเพื่อพัฒนา ศักยภาพผู้สูงอายุตำบล ขุนแก้ว				500,000
		โครงการอบรมให้ความ รู้ ปฎิบัติ จัดสำนึกต่อต้าน การทุจริต คอร์รัปชั่น				30,000
		ค่าบำรุงรักษาและซ่อมแซม				2,900,000
		วัสดุสำนักงาน				470,000
		วัสดุไฟฟ้าและวิทยุ				550,000
		วัสดุงานบ้านงานครัว				913,200
		วัสดุก่อสร้าง			100,000	670,000
งบดำเนินงาน	ค่าวัสดุ	วัสดุยานพาหนะและขนส่ง				500,000
		วัสดุเชื้อเพลิงและหล่อลื่น				1,250,000
		วัสดุวิทยาศาสตร์หรือการ แพทย์				100,000

งบ/รายจ่าย/ประเภทรายจ่าย		แผนงาน	แผนงานย่อยกลาง	แผนงานย่อยงานวิจัย	แผนงานย่อยกิจกรรมส่งเสริมอาชีพ	แผนงานย่อยกิจกรรมส่งเสริมสุขภาพ	แผนงานย่อยกิจกรรมส่งเสริมสุขภาพ (งบโครงการ)	แผนงานย่อยกิจกรรมส่งเสริมสุขภาพ (งบโครงการ)	แผนงานย่อยกิจกรรมส่งเสริมสุขภาพ (งบโครงการ)	แผนงานย่อยกิจกรรมส่งเสริมสุขภาพ (งบโครงการ)
งบดำเนินงาน	ค่าวัสดุ	วัสดุการเกษตร				10,000			10,000	
		วัสดุเครื่องแต่งกาย			50,000				70,000	
		วัสดุคอมพิวเตอร์		120,000			20,000		50,000	
		วัสดุจรรยาจร			50,000					
		ค่าไฟฟ้า		800,000						
		ค่าบริการโทรศัพท์		22,000						
		ค่าบริการไปรษณีย์		100,000						
		ค่าบริการสื่อสารและโทรคมนาคม		500,000						
		ค่าเช่าพื้นที่เว็บไซต์ และค่าธรรมเนียมที่เกี่ยวข้อง		10,000						
		ครุภัณฑ์สำนักงาน								
งบลงทุน	ค่าครุภัณฑ์	เครื่องปรับอากาศ แบบแยกส่วน(ราคารวมค่าติดตั้ง)		47,200						
		จัดซื้อเครื่องปรับอากาศ แบบแขวน ขนาดไม่ต่ำกว่า 30,000 บีทียู พร้อมติดตั้ง จำนวน 2 เครื่อง ราคาเครื่องละ 47,200 บาท (รายละเอียดตามบัญชีมาตรฐานครุภัณฑ์)								



งบรายจ่าย/ประเภทรายจ่าย	แผนงาน	แผนงานย่อยกลาง	แผนงานบริการงานทั่วไป	แผนงานบริการงานความสงบภายใน	แผนงานภารกิจอื่นๆ	แผนงานสถาปัตยกรรม	แผนงานสิ่งก่อสร้าง	แผนงานอาคารและชุมชน	แผนงานสาธารณูปโภค	แผนงานสาธารณูปโภค
ค่าครุภัณฑ์	ตู้เหล็ก แบบ 2 บาน		13,200							
	ตู้เหล็กแบบ 4 ลิ้นชัก		36,000							
	ครุภัณฑ์การเกษตร									
	เครื่องสูบน้ำตัวแอล(L)			150,000						
	ครุภัณฑ์โฆษณาและเผยแพร่									
	กล้องดิจิทัล พร้อมเลนส์ดิจิทัล		50,000							
	ครุภัณฑ์คอมพิวเตอร์หรืออิเล็กทรอนิกส์									
	เครื่องคอมพิวเตอร์โน้ตบุ๊ก สำหรับงานประมวลผล		24,000							
	ค่าก่อสร้างสิ่งสาธารณูปโภค									
	โครงการก่อสร้างเขื่อนกั้นดินคอนกรีตเสริมเหล็ก พร้อมปรับปรุงถนนคอนกรีตเสริมเหล็กบริเวณคลองขุนแก้ว(หมู่บ้านวิมลอนุรักษ์) หมู่ที่ 1 ตำบลขุนแก้ว									



งบ/รายจ่าย/ประเภทรายจ่าย	แผนงาน	แผนงานหรือโครงการ วัตถุประสงค์และ พื้นที่กิจกรรม	แผนงาน อุตสาหกรรมและ พื้นที่	แผนงาน บริการ พาณิชย์	รวม
งบลงทุน	ค่าอุปกรณ์	ตู้เหล็ก แบบ 2 บาน			13,200
		ตู้เหล็กแบบ 4 ลังเหล็ก			36,000
		ครุภัณฑ์การเกษตร			
		เครื่องสูบน้ำดีเซล(L)			150,000
		ครุภัณฑ์โฆษณาและเผยแพร่			
		กล้องจิตตอล พร้อมเลนส์จิตตอล			50,000
		ครุภัณฑ์คอมพิวเตอร์หรืออิเล็กทรอนิกส์			
		เครื่องคอมพิวเตอร์โน้ตบุ๊ก สำหรับงานประมวลผล			24,000
		ค่าก่อสร้างสิ่งสาธารณูปโภค			
		โครงการก่อสร้างเขื่อนกั้นดินคอนกรีตเสริมเหล็ก พร้อมปรับปรุงถนนคอนกรีตเสริมเหล็กบริเวณคลองขุนแก้ว(หมู่บ้านวิมลรัฐ) หมู่ที่ 1 ตำบลขุนแก้ว			495,000
งบลงทุน	ค่าที่ดินและสิ่งก่อสร้าง				495,000

งบ/รายการย่อย/ประเภทของรายจ่าย	แผนงาน	แผนงานกลาง	แผนงานบริหารงานบุคคล	แผนงานการศึกษาค้นคว้าวิจัย	แผนงานการกีฬา	แผนงานศิลปกรรม	แผนงานส่งเสริมสังคม	แผนงานส่งเสริมสุขภาพ
ค่าที่ดินและสิ่งก่อสร้าง	โครงการก่อสร้างเขื่อนกันดินคอนกรีตเสริมเหล็กบริเวณคลองขุนแก้ว หมู่ที่ 1 ตำบลขุนแก้ว							
	โครงการก่อสร้างเขื่อนกันดินคอนกรีตเสริมเหล็กบริเวณคลองประชาชน(ฝั่งเหนือ)หมู่ที่ 1 ตำบลขุนแก้ว							
	โครงการก่อสร้างถนนคอนกรีตเสริมเหล็กริมคลองประชาชน(ประตูน้ำคลองประชาชน)หมู่ที่ 1 ตำบลขุนแก้ว							
	โครงการติดตั้งป้ายประชาสัมพันธ์ทางเข้าเทศบาลตำบลขุนแก้ว							
	ค่าก่อสร้างสิ่งสาธารณูปโภค							

งบลงทุน	งบ/รายละเอียด/ประเภทรายการ	แต่เพียงกับ	แผนงาน/โครงการ/กิจกรรมและ วัตถุประสงค์	แผนงาน/โครงการ/กิจกรรมและ วัตถุประสงค์	แผนงาน/โครงการ/กิจกรรมและ วัตถุประสงค์	รวม
			โครงการก่อสร้างเขื่อน กันดินคอนกรีตเสริม เหล็ก บริเวณคลองขุนแก้ว หมู่ ที่ 1 ตำบลขุนแก้ว	2,950,000		2,950,000
			โครงการก่อสร้างเขื่อน กันดินคอนกรีตเสริม เหล็ก บริเวณคลอง ประชาชน(ฝั่งเหนือ)หมู่ ที่ 1 ตำบลขุนแก้ว	6,400,000		6,400,000
	ค่าที่ดินและสิ่งก่อสร้าง		โครงการก่อสร้างถนน คอนกรีตเสริมเหล็ก ริมคลอง ประชาชน(ประจวบ คองประชาชน) หมู่ที่ 1 ตำบลขุนแก้ว	390,000		390,000
			โครงการติดตั้งป้าย ประชาสัมพันธ์ทางเข้า เทศบาลตำบลขุนแก้ว	100,000		100,000
			ค่าก่อสร้างสิ่งสาธารณูปโภค			



งบ/รายการ/ประเภทรายการ		แผนงาน	แหล่งที่มาของผลประโยชน์ วัฒนธรรมและ นันทนาการ	แผนงาน อุตสาหกรรมและ อุตสาหกรรม เกษตร	แผนงาน วัฒนธรรมและ นันทนาการ	แผนงาน วัฒนธรรมและ นันทนาการ	รวม
		โครงการวางท่อเมน ประปา ถนนพุทธ มณฑลสาย 8 (ช่วงบ้านนายอานวย จันทร์ริมเขื่อน ถึงถนน บรมราชชนนี) หมู่ที่ 1 ตำบลชุมแก้ว		345,000			345,000
งบลงทุน	ค่าที่ดินและสิ่งก่อสร้าง	ค่าปรับปรุงที่ดินและสิ่งก่อสร้าง					
		โครงการปรับปรุงถนน คอนกรีตเสริมเหล็ก ถนนเลียบคลองประชา อุทิศ1(ฝั่งใต้) หมู่ที่ 2		1,750,000			1,750,000
		ค่าชุดเขยี่ฮู่ยาแบบปรับ ราคาได้ (ค่า K)		100,000			100,000
		เงินอุดหนุนส่วนราชการ					
		โครงการอาหารกลางวัน ในสถานศึกษา					1,452,000
งบเงินอุดหนุน	เงินอุดหนุน	เงินอุดหนุนรัฐวิสาหกิจ					
		อุดหนุนงบประมาณเพื่อ ขยายเขตไฟฟ้า					500,000
		<b>รวม</b>	<b>280,000</b>	<b>12,530,000</b>	<b>100,000</b>	<b>4,683,120</b>	<b>82,100,000</b>



“ส่งเสริมการศึกษา เสริมสร้างสุขภาพ  
พัฒนาโครงสร้างพื้นฐานอย่างทั่วถึง  
ยึดหลักปรัชญาเศรษฐกิจพอเพียง  
สืบสานประเพณี ใส่ใจสิ่งแวดล้อม”

เทศบาลตำบลขุนแก้ว  
๙ หมู่ ๓ ต.ขุนแก้ว  
จ.นครชัยศรี จ.นครปฐม  
โทร. ๐๓๔ ๙๐๐ ๔๔๑